



**CNEFOP**

# **Le financement et les effectifs de l'apprentissage**

## **Données 2013**

**Février 2016**



## Introduction

Le rapport sur le financement et les effectifs de l'apprentissage (données 2013) s'inscrit dans la continuité des précédents rapports de la Commission des comptes du CNFPTLV pour effectuer une analyse sur presque une décennie.

**Ce rapport permet de cerner les grandes masses financières dégagées au niveau national** par les principaux financeurs finaux (Entreprises, Régions, Etat) à destination des bénéficiaires finaux (CFA, employeurs d'apprentis, apprentis eux-mêmes), de les schématiser et d'**analyser les circuits de la taxe d'apprentissage.**

**Au niveau régional, il permet d'approfondir le financement des CFA.**

Ainsi sont fournis des éléments pour mesurer la portée des différentes mesures mises en œuvre pour développer l'apprentissage depuis une dizaine d'années :

- Loi de cohésion sociale du 18 janvier 2005 : augmentation du quota de 40 à 52%, augmentation des versements au FNDMA, intermédiation obligatoire des OCTA, création de la CDA en compensation d'un crédit d'impôt pour les employeurs d'apprentis,
- Plan d'urgence pour les jeunes en 2009-2010 : dispositifs de primes à l'embauche d'un apprenti supplémentaire et « zéro charges »,
- Loi du 28 juillet 2011 (dite Loi « Cherpion ») et plus généralement plan alternance 2011 : augmentation du quota de la taxe d'apprentissage, système de bonus-malus pour les entreprises de plus de 250 salariés, simplifications et incitations à l'embauche.

Plus récemment, la loi du 5 mars 2014 et les lois de finances pour 2013 (rectificative), 2014 et 2015, introduisent notamment une refonte de la collecte de la taxe d'apprentissage : fraction régionale de 51%, quota à 26%, hors-quota à 23%, la diminution du nombre d'OCTA à une cinquantaine ainsi qu'une répartition concertée des fonds libres.

**Ces mesures n'entrant en vigueur qu'à partir de l'année 2015, le présent rapport marquera un point de référence à partir duquel pourront être étudiées les incidences de ces nouvelles mesures sur les évolutions futures.**

La partie I du rapport permet de présenter la situation et l'évolution des effectifs d'apprentis selon différentes caractéristiques : région, niveaux, formation, insertion.

En partie II, une vue d'ensemble du financement de l'apprentissage au niveau national est présentée du point de vue des bénéficiaires et de celui des contributeurs ; les schémas globaux des flux financiers et un zoom sur la taxe d'apprentissage complètent cette partie.

Enfin, le financement des Centres de formation par apprentissage (CFA, SA) est détaillé en partie III.

Ce rapport a été rédigé par Tom Goldman, conseiller technique, assistée d'André Bossard, pour la réalisation de la base de données et des annexes.

## Sommaire

|  |    |
|--|----|
| Introduction.....  | 3  |
| Sommaire .....   | 5  |
| Partie I : Les effectifs d'apprentis.....  | 7  |
| 1. Stabilisation globale des effectifs avec des évolutions variables selon les régions.....                                | 7  |
| 2. La part de l'apprentissage parmi les jeunes de 16 à 25 ans en hausse dans un contexte démographique à la baisse .....   | 8  |
| 3. Une concentration des apprentis dans le domaine de la production.....   | 10 |
| 4. L'apprentissage, une voie de formation majoritairement masculine.....   | 11 |
| 5. Une baisse des effectifs des niveaux V et IV malgré la permanence d'un socle important d'apprentis sur ces niveaux..... | 12 |
| 6. Une augmentation régulière des niveaux supérieurs permettant à l'effectif total de ne pas baisser .....                 | 12 |
| 7. Une insertion professionnelle favorisée pour les apprentis .....  | 14 |
| Partie II : Vue d'ensemble sur le financement de l'apprentissage .....   | 15 |
| 1. Le financement de l'apprentissage sous l'angle des bénéficiaires .....  | 15 |
| 1.1 Les CFA reçoivent 3 milliards d'euros (37% du financement).....  | 15 |
| 1.2 Les employeurs d'apprentis bénéficient de 1,6 milliard d'euros (20%) .....   | 16 |
| 1.3 Les apprentis et leurs familles bénéficient de 3,5 milliards d'euros (43%).....  | 18 |
| 2. Le financement de l'apprentissage sous l'angle des contributeurs.....   | 20 |
| 2.1 Les entreprises versent 3,7 milliards d'euros à l'offre de formation (13% du financement) et aux apprentis (32%) ..... | 20 |
| 2.2 Les Régions contribuent pour 2 milliards d'euros (soit 24% du financement de l'apprentissage).....                     | 22 |
| 2.3 L'Etat contribue pour 1,9 milliard d'euros (soit 24 %).....  | 24 |
| 2.4 Autres contributeurs.....  | 25 |
| 2.5 Autres contributions .....   | 26 |
| 2.6 Synthèse du financement de l'apprentissage.....  | 27 |
| 3. Focus sur le circuit de la taxe d'apprentissage .....   | 28 |
| 3.1 Fonctionnement .....   | 28 |
| 3.2 Le circuit de la taxe en 2012 .....  | 29 |
| 4. Les schémas des flux financiers.....  | 34 |
| Partie III : Le financement de l'offre de formation et les aides aux apprentis.....  | 38 |
| 1. Les établissements de formation par apprentissage (centres de formation d'apprentis - CFA) .....                        | 39 |
| 1.1 La moitié des organismes gestionnaires de CFA sont privés .....  | 39 |
| 1.2 En moyenne, quatre sites de formation par CFA .....  | 39 |
| 2. Les ressources globales des CFA.....  | 40 |
| 2.1 En 2012, les ressources des CFA ont augmenté.....  | 41 |
| 2.2 Les ressources sont principalement destinées au financement pédagogique.....   | 42 |
| 2.3 Les Régions sont les premiers financeurs de l'offre de formation (44%) .....   | 43 |
| 2.4 La taxe d'apprentissage versée par les entreprises aux CFA représente 36% des ressources de leurs ressources.....      | 43 |
| 2.5 D'autres contributions se retrouvent dans les comptes des CFA .....  | 44 |

|  |           |
|--|-----------|
| <b>3. Le financement du fonctionnement pédagogique pour les deux principaux financeurs</b>   | <b>45</b> |
| <b>3.1 Les contributions des deux principaux financeurs (Régions et entreprises) se complètent</b>   | <b>45</b> |
| <b>3.2 Pour le financement de la pédagogie, les ressources par apprenti dont disposent les CFA pour le fonctionnement pédagogique varient selon les territoires régionaux.</b> | <b>46</b> |
| <b>4. Les dépenses des CFA</b>   | <b>48</b> |
| <b>4.1 86 % des dépenses des CFA sont des charges pédagogiques</b>   | <b>49</b> |
| <b>4.2 Les frais de personnel constituent près des deux-tiers des charges d'exploitation</b>   | <b>51</b> |
| <b>5. Les investissements des CFA</b>  | <b>52</b> |
| <b>6. Les aides aux jeunes</b>   | <b>54</b> |
| <b>6.1 Les frais de transport, hébergement, restauration (THR) ne transitent pas toujours par les comptes des CFA</b>  | <b>54</b> |
| <b>6.2 Les Régions accordent des aides aux apprentis, au-delà du THR</b>   | <b>55</b> |
| <b>Annexe 1 : Comptes en T des acteurs de l'apprentissage</b>  | <b>56</b> |
| <b>Annexe 2 : Tableaux régionaux</b>   | <b>57</b> |

## Partie I : Les effectifs d'apprentis

Les données présentées dans cette partie sont issues de l'enquête SIFA et établies avec la collaboration de la Direction de l'évaluation, de la perspective et de la performance (DEPP) du ministère de l'éducation nationale, de l'enseignement supérieur et de la recherche<sup>1</sup>.

Son exploitation permet de connaître les effectifs de pré-apprentis et d'apprentis inscrits dans les CFA au 31/12 de chaque année, par sexe, spécialité et niveau de formation.

Les effectifs annualisés (ou pondérés) sont calculés en prenant en compte 60% des effectifs de l'année scolaire N-1 et 40% des effectifs de l'année scolaire N. Ce calcul permet une analyse financière des coûts rapportés aux effectifs présents dans l'année.

| Evolution des effectifs d'apprentis au 31 décembre et annualisé |         |            |            |            |            |            |            |            |                        |                        |
|---|---------|------------|------------|------------|------------|------------|------------|------------|------------------------|------------------------|
|   |         | 31/12/2007 | 31/12/2008 | 31/12/2009 | 31/12/2010 | 31/12/2011 | 31/12/2012 | 31/12/2013 | Evolution<br>2007-2013 | Evolution<br>2012-2013 |
| Nombre d'apprentis  |         | 425 162    | 427 650    | 424 742    | 426 280    | 436 334    | 438 143    | 424 348    | 0%                     | -3%                    |
| Nombre d'apprentis<br>annualisé                                 | 414 734 | 426 199    | 426 523    | 425 428    | 430 302    | 437 058    | 432 625    |            | 4%                     | -1%                    |

Source : enquête SIFA MENESR - DEPP

### 1. Baisse globale des effectifs avec des évolutions variables selon les régions

De 2008 à 2010, le nombre d'apprentis au 31 décembre est resté quasiment stable après de fortes augmentations de 2004 à 2007 où il était passé de 369.000 à 425.000 (+15%) ; il a légèrement augmenté (2%) en 2011 pour se stabiliser à nouveau en 2012. **En revanche, 2013 voit une baisse de 3% des effectifs, qui reviennent à leur niveau de 2007.**

Du point de vue des effectifs, la France métropolitaine représente 97.9 % des apprentis au 31 décembre 2013, les départements d'Outre mer représente donc 2.1%.

Quatre régions (Ile-de-France, Rhône-Alpes, Provence-Alpes-Côte d'Azur, Pays de la Loire) concentrent à elles seules 42,7 % des effectifs d'apprentis. Près d'un apprenti sur cinq est formé dans la région Ile-de-France (19,2 %).

La tendance à la baisse se retrouve dans l'ensemble des régions, avec néanmoins une certaines disparités entre elles. La plupart des régions connaissent une baisse de leurs effectifs comprise entre 1% et 4%. Les régions Languedoc-Roussillon et Corse voient leurs effectifs rester à un niveau relativement similaire, alors que la région Bourgogne enregistre une baisse de 7.5%.

<sup>1</sup> Certaines données et analyses sont reprises d'après le RERS (Répertoire et références statistiques) du ministère du MENESR

## 2. La part de l'apprentissage parmi les jeunes de 16 à 25 ans en hausse dans un contexte démographique à la baisse

**Le contexte démographique est à la baisse continue du nombre de jeunes de 16 à 25 ans :** de 8.144.000 en 2004, ils ne sont plus que 7.802.086 en 2013 soit une baisse de 3.7% (baisse de 1.2% par rapport à 2012).

**Dans le même temps, les jeunes en formation professionnelle initiale<sup>2</sup> passent de 2.100.000 à 2.189.440 soit une augmentation de 4.2%, le nombre de jeunes en apprentissage passant de 369.000 à 424.348 (+15%), malgré la stagnation des jeunes en formation professionnelle initiale et la baisse des jeunes en apprentissage en 2013 par rapport à 2012 (respectivement +0.6% et -3.2%)**

**Evolution du nombre de jeunes âgés de 16 à 25 ans, des jeunes en formation professionnelle initiale et des apprentis entre 2000 et 2013**

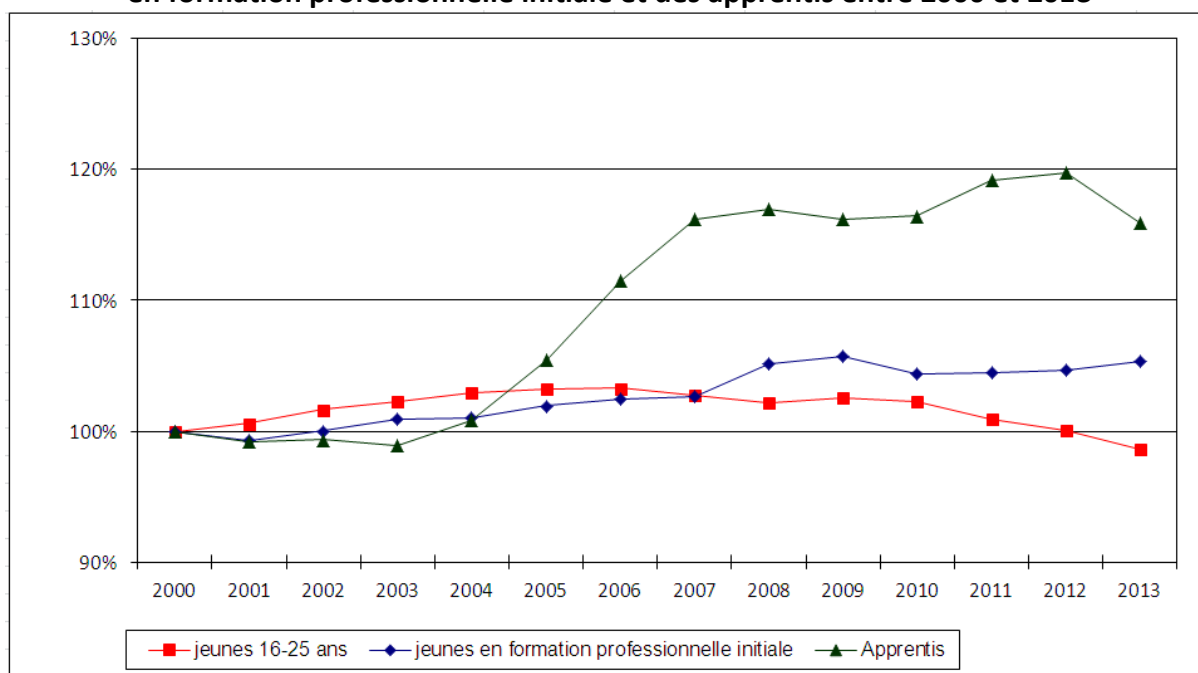

Source : SIFA au 31/12 de chaque année, MEN DEPPA1  
Base 100 en 2000

**Ainsi, la part des jeunes en formation professionnelle initiale passe en moyenne de 17,6%**

<sup>2</sup> La formation professionnelle initiale recouvre les jeunes en formation professionnelle, que cela soit sous statut scolaire ou d'apprenti. La délimitation des jeunes sous statut scolaire entre cursus général et formation professionnelle, si elle est aisée concernant le secondaire, s'avère plus compliquée pour le supérieur, puisque la délimitation entre formation professionnelle et générale n'est pas évidente, et que le périmètre des études possibles en alternance n'équivaut pas à celui de la formation professionnelle initiale. Par ailleurs, les niveaux de formation (notamment en lien avec la réforme LMD) et les cursus ne sont pas toujours équivalents. Ainsi, l'ensemble des étudiants en licence sont considérés comme étant en formation professionnelle initiale, alors que seule la troisième année de licence (licence professionnelle) peut se faire en apprentissage. Un travail de redéfinition du périmètre des jeunes en formation professionnelle sous statut scolaire dans le supérieur sera conduit, en vue du rapport sur les données 2014.

en 2004 à 19,9% en 2007 et 19.4% en 2013. Dans le même temps, la part des apprentis passe de 4,5% en 2004 à 5,5% en 2012, liés au développement de l'apprentissage dans le supérieur, pour les âges supérieurs à 19 ans. En revanche, ce taux recule légèrement en 2013 avec la baisse plus importante des effectifs d'apprentis.

|  | 31/12/2004 | 31/12/2007 | 31/12/2012 | 31/12/2013 | Evolution 2012/2013 | Evolution 2004/2013 |
|--|------------|------------|------------|------------|---------------------|---------------------|
| Apprentis  | 368 988    | 425 162    | 438 058    | 424 348    | -3%                 | 15%                 |
| Apprentis et pré apprentis                                     | 378 759    | 433 709    | 443 877    | 430 117    | -3%                 | 14%                 |
| Jeunes en formation professionnelle sous statut scolaire       | 1 730 787  | 1 710 551  | 1 737 412  | 1 765 092  | 2%                  | 2%                  |
| Jeunes en formation professionnelle initiale                   | 2 099 775  | 2 135 713  | 2 175 555  | 2 189 440  | 1%                  | 4%                  |
| Jeunes âgés de 16 à 25 ans                                     | 8 144 598  | 8 131 163  | 7 918 932  | 7 802 086  | -1%                 | -4%                 |
| Poids des apprentis dans la formation professionnelle initiale | 17,6%      | 19,9%      | 20,1%      | 19,4%      |                     |                     |
| Poids des apprentis parmi les jeunes de 16 à 25 ans            | 4,5%       | 5,2%       | 5,5%       | 5,4%       |                     |                     |

Note : L'évolution de l'apprentissage est appréhendée par son taux de pénétration dans la classe d'âge des 16 à 25 ans et par sa place dans le dispositif de formation professionnelle initiale<sup>3</sup>.

On constate toutefois un écart important entre les régions, la part des apprentis parmi les 16-25 ans<sup>4</sup> variant de 4 % à 7,1 % au 31 décembre 2013 en France métropolitaine. Les DOM ont les taux les plus faibles, compris entre 1,7 et 3,7 %.

C'est dans les régions Poitou-Charentes (7,1 %) et Franche-Comté (6.9%) que l'on rencontre la proportion la plus élevée d'apprentis parmi les jeunes.

Ces régions sont suivies de près par la région Centre (6,5 %) et les Pays de la Loire (6,3 %).

### Part des apprentis parmi les jeunes âgés de 16 à 25 ans en 2013

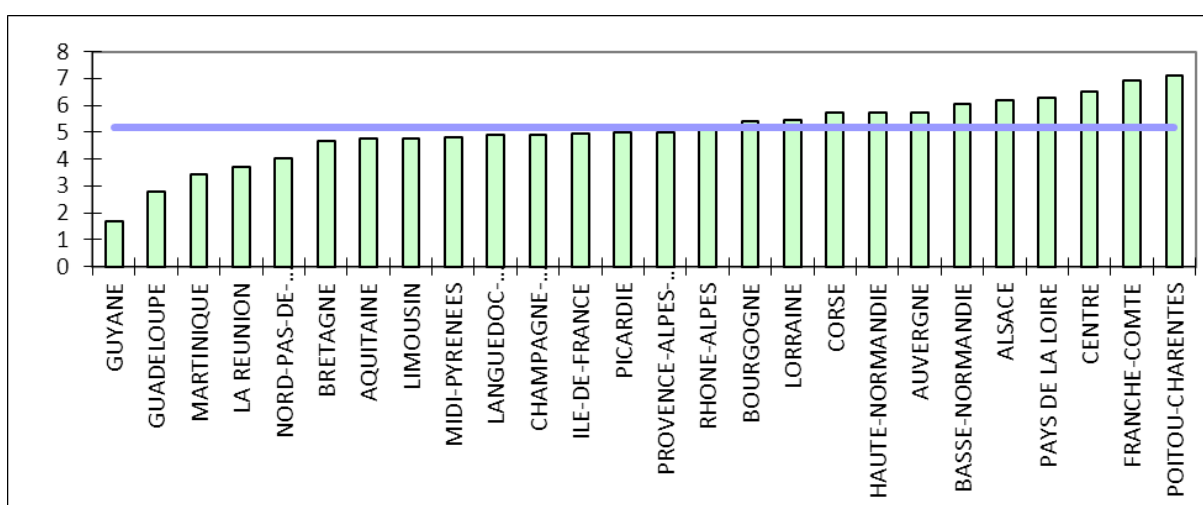

Source : SIFA au 31/12/2013, MEN DEPPA1

<sup>3</sup> La formation professionnelle initiale recouvre les jeunes sous statut scolaire et les apprentis

<sup>4</sup> Pour effectuer la comparaison, on se limite aux apprentis ayant moins de 25 ans, soit 402 000 apprentis.

### 3. Une concentration des apprentis dans le domaine de la production

59.2 % des apprentis préparent un diplôme ou un titre dans le domaine de la production<sup>5</sup> en 2013 contre 40,1 % dans le domaine des services et seulement 0,8 % dans les domaines dits disciplinaires (sciences, lettres, art).

Il y a un contraste entre les premiers niveaux de qualification (IV et V), relevant majoritairement des domaines de la production (69 %), et le supérieur (niveaux I, II, et III), relevant majoritairement de ceux des services (58,4 %).

Au niveau V, près de trois apprentis sur quatre préparent leur diplôme dans les domaines de la production. Les effectifs les plus importants se concentrent dans les spécialités du génie civil et de la construction, et dans celles des transformations.

Les domaines de la production concentrent également un grand nombre d'apprentis en formation de niveau IV (61,1 %).

Les apprentis suivant une formation de l'enseignement supérieur relèvent majoritairement des domaines des services (56,2 % pour le niveau III, 73.2 % pour le niveau II et 54.3 % pour le niveau I) et plus particulièrement dans celui des échanges et gestion (respectivement 35,2 %, 54,6 % et 38,1 %).

**Répartition des apprentis par niveau  
et par spécialité de formation au 31/12/2013**

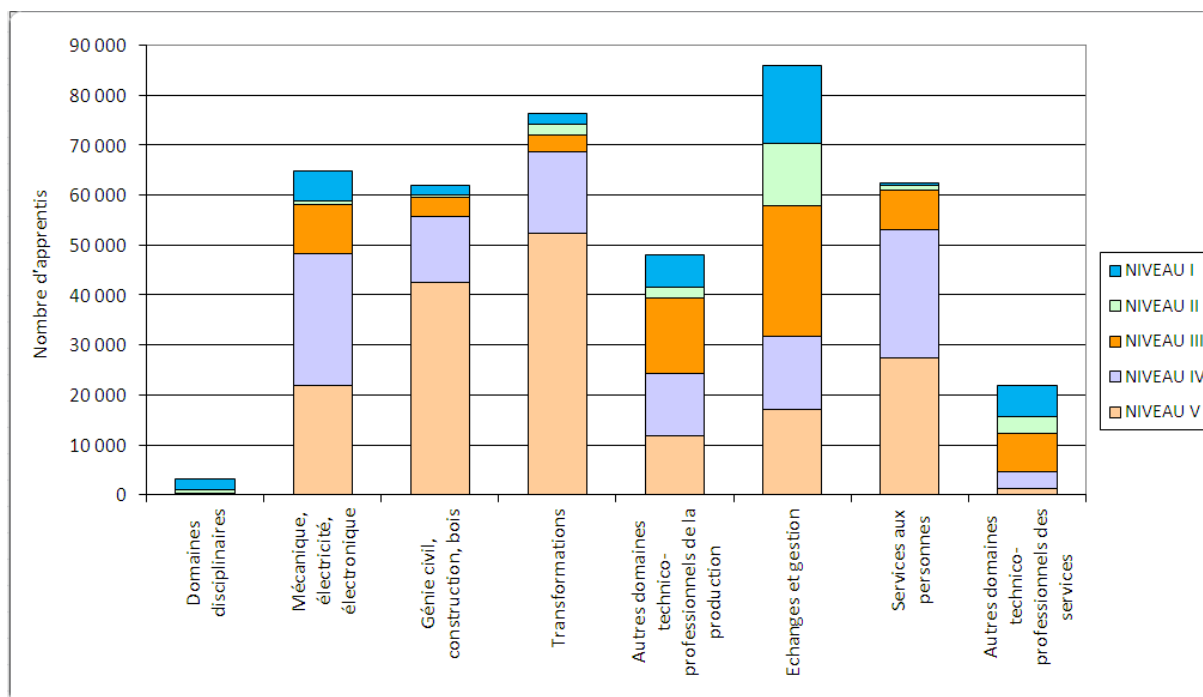

<sup>5</sup> S'agissant de jeunes inscrits en formation dans les CFA, c'est la nomenclature des spécialités de formation (NSF) du Conseil national de l'information statistique qui a été retenue ici pour ventiler les effectifs.

#### 4. L'apprentissage, une voie de formation majoritairement masculine

**Tous niveaux confondus, les filles sont toujours minoritaires dans l'apprentissage (32,3 %).**

La féminisation des effectifs ne progresse que lentement : **entre 2007 et 2013, la part des filles en apprentissage a gagné 1,8 point passant de 30,5 % à 32,3 %.**

Huit régions accueillent une part de jeunes apprenties, supérieure ou égale à la moyenne nationale ; les taux les plus élevés se rencontrent en Ile-de-France (40,2 %), dans les DOM (38%) et en Corse (37.2%) alors que la Picardie, la Bourgogne, l'Auvergne, les Pays de la Loire et Champagne-Ardenne affichent les taux de féminisation les plus faibles (entre 25 et 27 % de filles).

Les domaines de la production sont à dominante fortement masculine (89,2 % sont des garçons). Les filles sont majoritaires en revanche dans les formations relevant des domaines « Services aux personnes » (77,7 %), « Matériaux souples » (70,2 %) et « Échanges et gestion » (59,2 %).

##### Nombre d'apprentis selon la spécialité de formation et le sexe en 31/12/2013

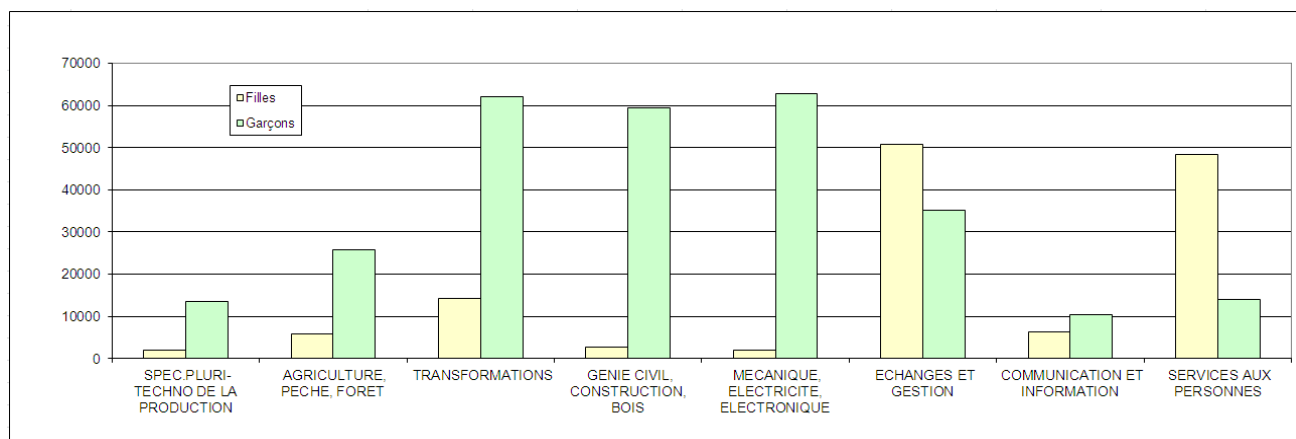

Source : SIFA au 31/12/2013, MEN DEPPA1

La part des filles reste la plus élevée au niveau II, mais augmente au niveau I (37,0 % en 2012-2013 contre 36,1 % en 2011-2012). Plus globalement, la part des filles à chaque niveau est liée à l'importance de l'offre de formation dans les spécialités des services.

### Répartition des apprentis par sexe et niveau de formation au 31/12/2013

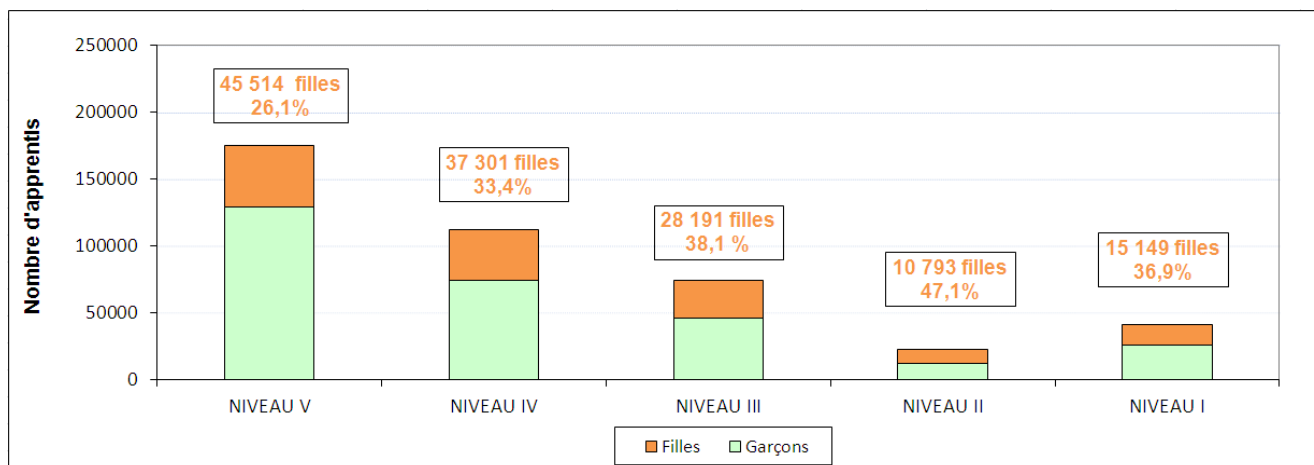

Source : SIFA au 31/12/2012, MENESR DEPPA1

### 5. Une baisse des effectifs des niveaux V et IV malgré la permanence d'un socle important d'apprentis sur ces niveaux

Les niveaux V et IV concentrent à eux seuls 67,4 % des effectifs d'apprentis au 31 décembre 2013, soit 286 336 apprentis. Mais ce chiffre est en baisse constante depuis 2007 (-14,5%).

Le niveau V est celui qui connaît la baisse la plus importante par rapport à 2012 (-6,5%). Si sa part est en baisse, ce niveau accueille encore 41,2% des apprentis, dont 94% préparant un CAP. Le niveau IV baisse également (-5,4%) et forme 26,3 % des apprentis, répartis entre le baccalauréat professionnel (58 905 apprentis, -6,3%) et le brevet professionnel (43 772, -2,2%).

### 6. Une augmentation régulière des niveaux supérieurs permettant de limiter la baisse de l'effectif total

L'élévation souhaitée des niveaux de compétence des apprentis, associée à la mise en place de filières de formation en apprentissage (du CAP à l'ingénieur) dans certaines régions, conduit à une hausse régulière des effectifs du supérieur (niveau III, II, I) qui passent de 63.000 en 2004 à 90.000 en 2007 et 138.000 en 2013, représentant 32,5% des apprentis contre 17% en 2004. **L'année 2013 marque néanmoins un ralentissement de la hausse, à 2% contre 9% en 2011 et 2012.**

## Evolution comparée des niveaux bac et infra bac, et des niveaux supérieurs

| Effectifs apprentis         | 31/12/2004 | 31/12/2007 | 31/12/2012 | 31/12/2013 | Evolution 2007/2013 | Evolution 2012/2013 |
|-----------------------------|------------|------------|------------|------------|---------------------|---------------------|
| Niveaux V IV                | 305 897    | 335 047    | 302 772    | 286 336    | -15%                | -6%                 |
| Niveaux III II I            | 63 091     | 90 115     | 135 371    | 138 000    | 53%                 | 2%                  |
| TOTAL                       | 368 988    | 425 162    | 438 143    | 424 348    | 0%                  | -3%                 |
| Part des niveaux supérieurs | 17%        | 21%        | 31%        | 32%        |                     |                     |

Cette évolution s'explique par la baisse du nombre d'apprentis de niveau III (BTS et DUT) de 1.2%, alors qu'en 2012 les effectifs avaient augmenté de 11.4%, et par une moindre hausse des apprentis de niveau I (7,5% en 2013 contre 12,5% en 2012). En revanche, les apprentis de niveau II connaissent une augmentation relativement similaire à celle de 2012 (2,8% en 2013 et 2,6% en 2012). L'augmentation des niveaux I et II s'explique par le développement important des licences professionnelles (niveau II), des formations d'ingénieurs et des masters professionnels (niveau I) préparés par la voie de l'apprentissage.

Le niveau III représente 17.4 % des apprentis, le niveau II, 5,4 % et le niveau I, 9,7 %. Le BTS baisse de 1,5% mais occupe toujours une place prépondérante, puisqu'il regroupe 44% des apprentis du supérieur. Les formations d'ingénieurs, qui connaissent une hausse importante des effectifs même si moindre qu'en 2012 (9,4% contre 12,7% en 2012) représentent 12.5% des apprentis du supérieurs (17 300 apprentis).

### Répartition des apprentis selon le niveau du diplôme préparé entre 1987 et 2013

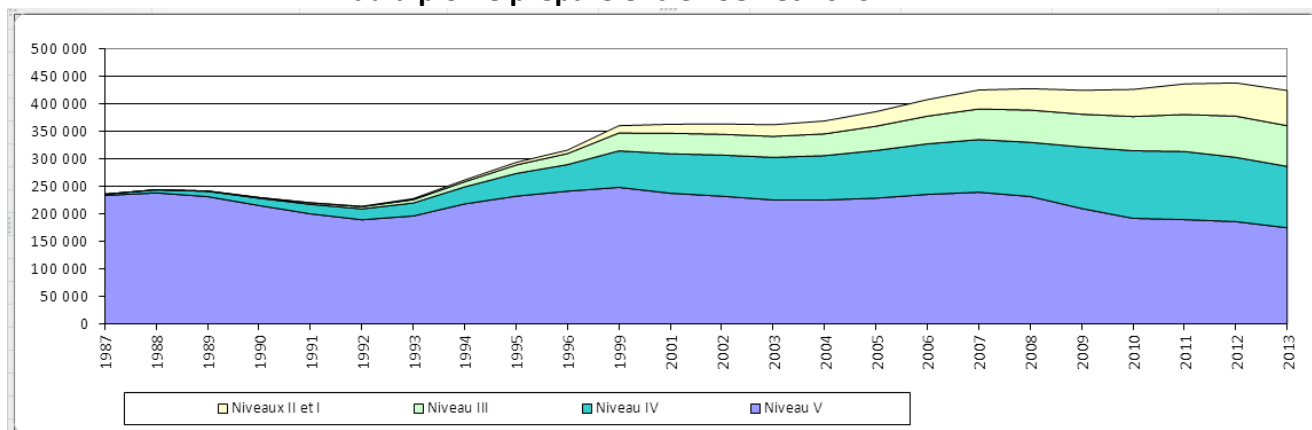

Source : SIFA au 31/12 de chaque année, MEN DEPPAI

En Ile-de-France, plus de la moitié des apprentis sont inscrits en niveau supérieur. En deuxième place, la région Nord-Pas de Calais suit de très loin avec seulement 35%. La

plupart des régions se situent entre 30 et 40% d'apprentis aux niveaux III, II et I. L'Auvergne, la Basse-Normandie, la Bourgogne et le Limousin sont les régions où l'apprentissage est le moins développé dans le supérieur avec des taux inférieurs ou égaux à 20%.

## 7. Une insertion professionnelle favorisée pour les apprentis<sup>6</sup>

La situation d'emploi des apprentis sept mois après leur sortie d'apprentissage se dégrade légèrement en 2013, passant de 62.7 % des apprentis en emploi sept mois après leur sortie en 2012 à 61.7% en 2013.

**Le niveau d'études et le diplôme restent déterminants pour l'entrée dans le monde du travail : plus les jeunes sont diplômés, plus ils ont de chances de trouver un emploi.**

Ainsi les diplômés de niveau CAP ont un taux d'emploi de 54.5 % ; ce taux atteint plus de 67% pour les titulaires du baccalauréat et près de 80 % pour les diplômés d'un BTS ou de niveaux I ou II. Les diplômés du Brevet professionnel ont un taux d'emploi équivalent à ceux du BTS (77%), bien supérieur au diplômé du baccalauréat professionnel.

Un peu plus d'un jeune sur deux (45.5%) sortant d'apprentissage sans diplôme ou possédant uniquement le brevet des collèges, est au chômage.

Le taux d'emploi varie substantiellement d'une région à l'autre (de 69% en Ile de France à 50% en Languedoc Roussillon). Ces différences sont à relier au niveau d'études des jeunes sortants, qui diffère d'une région à l'autre, mais aussi au contexte économique local, facteur déterminant de l'insertion professionnelle des jeunes.

---

<sup>6</sup> Note d'information 04 de mars 2014 - DEPP

## Partie II : Vue d'ensemble sur le financement de l'apprentissage

---

Les apprentis, les CFA (offre de formation) et les employeurs d'apprentis sont les trois bénéficiaires des contributions accordées à l'apprentissage par les trois contributeurs principaux que sont les Régions, les entreprises et l'Etat.

Alors que le financement final de l'apprentissage avait connu, après une augmentation importante depuis près d'une décennie, une légère baisse en 2012, il augmente de 4.3% en 2013, pour atteindre 8.5 milliard d'euros.

Le niveau reste très au-delà de celui des années 2008 (7 milliards en 2008) et surtout 2004 (autour de 5 milliards d'euros).

**Si l'on ne tient pas compte des rémunérations des apprentis, soit 2,7 milliards d'euros<sup>7</sup>, (champ du compte formation professionnelle de la DARES), le financement de l'apprentissage se monte à 5,8 milliards d'euros en 2013.**

### 1. Le financement de l'apprentissage sous l'angle des bénéficiaires

Les bénéficiaires reçoivent des contributions de natures différentes :

- les apprentis perçoivent la rémunération de leur travail et bénéficient d'exonérations d'impôt sur le revenu ;
- les CFA sont financés principalement par des subventions des conseils régionaux et des fonds des entreprises ;
- enfin les employeurs d'apprentis bénéficient d'exonérations de charges sociales sur le salaire des apprentis, d'un crédit d'impôt ; des primes versées par le conseil régional leur sont également attribuées.

#### 1.1 Les CFA reçoivent 3 milliards d'euros (36% du financement)

Les ressources des CFA<sup>8</sup> leur proviennent en grande partie des conseils régionaux (par des subventions de fonctionnement et d'investissement) et des entreprises (principalement par la taxe d'apprentissage).

Après une quasi stabilisation des ressources des CFA autour de 2,8 milliards d'euros entre 2009 et 2010, **les ressources des CFA sont reparties à la hausse en 2012 et en 2013, pour atteindre plus de 3 milliards d'euro.**

Cependant, la part qui leur revient (36%) reste plus faible qu'en 2004 où elle était de 41%.

L'analyse détaillée du financement de l'offre de formation figure en partie III de ce rapport.

---

<sup>7</sup> Les primes aux employeurs sont déduites de la rémunération versée aux apprentis.

<sup>8</sup> Les **comptes financiers des organismes de formation (CFA, SA)** sont exploités par les conseils régionaux et transmis depuis 2006 (données 2004) au CNFPTLV qui les agrège et les consolide ; cette source est intitulée « remontées CNFPTLV ».

## Ressources des CFA en 2013

|   | en millions d'euros |
|---|---------------------|
| Subvention des Régions aux CFA régionaux (y compris investissements)  | 1 275               |
| Participation des Régions aux frais de Transport, d'Hébergement et de Restauration (THR) *  | 73                  |
| Concours des entreprises<br>Taxe d'apprentissage reçue**  | 905                 |
| Concours des entreprises **<br>Fonds mutualisés de la professionnalisation, taxes fiscales (ANFA, AFT) et cotisation professionnelle (CCCA-BTP) | 203                 |
| Contribution des organismes gestionnaires   | 113                 |
| Participation des familles  | 53                  |
| Subvention des Ministères aux CFA à recrutement national et autres ressources provenant de l'Etat   | 21                  |
| Autres collectivités  | 40                  |
| Ventes et prestations   | 128                 |
| Recettes de contrepartie***   | 171                 |
| Autres ressources ****  | 99                  |
| <b>Total</b>  | <b>3 080</b>        |

Source : comptes financiers des CFA - remontée CNFPTLV

\* Il s'agit ici de la partie des fonds du THR pour les apprentis qui transite par les CFA (une partie des fonds du THR est versé directement aux apprentis par les conseils régionaux) ; ces fonds contribuent également à l'activité des CFA lorsqu'ils gèrent des structures d'hébergement et/ou de restauration

\*\* Les sources des contributeurs donnent des répartitions sensiblement différentes ; on peut attribuer ces différences à une difficulté d'identification de l'origine exacte (taxe d'apprentissage ou autres concours des entreprises) dans les comptes des CFA.

\*\*\* Il s'agit des contreparties comptables (quote parts de subvention, reprises sur amortissements / provisions, transfert de charges et produits financiers

\*\*\*\* Les principaux postes des autres ressources sont des quotes-parts de subventions virées au compte de résultat, des ventes et prestations de services, des contributions d'autres collectivités

## 1.2 Les employeurs d'apprentis bénéficient de 1,7 milliard d'euros (20%)

Les employeurs d'apprentis (en majorité des entreprises) bénéficient de la part de l'Etat :

- **d'exonérations de cotisations sociales patronales sur le salaire versé à leurs apprentis pour un montant de 1,15 milliard d'euros en 2013**, soit un niveau équivalent à l'année 2012<sup>9</sup>.
- d'un crédit d'impôt sur les sociétés (dit crédit d'impôt apprentissage) et qui se monte à 545 millions d'euros en 2013, montant qui a augmenté de 10% par rapport à l'année 2012 et a quasiment doublé depuis sa création en 2005.

Au total, les employeurs d'apprentis voient les ressources provenant de l'Etat augmenter de 5.8% en 2013, contre une baisse de 17% de leurs ressources en 2012 après une hausse importante (33%) entre 2008 et 2009.

Les entreprises employeurs reçoivent par ailleurs une indemnité compensatrice forfaitaire (également appelée prime) versée et modulée par les Régions selon les actions qu'elles mènent. Le montant versé augmente de 5%, passant de 550 millions d'euro en 2012 à 577 millions en 2013, même si cela ne compense pas la baisse survenue depuis 2009, où le montant était de 628 millions.

Afin d'éviter les double-comptes et afin de mieux mesurer les dépenses liées à la politique publique d'apprentissage des Régions, il a été choisi de porter l'indemnité compensatrice forfaitaire (ICF) ou prime aux employeurs :

- côté bénéficiaires, au bénéfice des apprentis (incluse dans les rémunérations qui leur sont versées par leurs employeurs)
- côté contributeurs, en tant que contribution des Régions.

#### Ressources des employeurs d'apprenti en 2012 et 2013

|   | 2012 | 2013 |
|---|------|------|
| Crédit d'impôt apprentissage  | 490  | 545  |
| Exonération de charges salariales et patronales sur le revenu de l'apprenti | 1109 | 1150 |
| Bonus apprentissage   | 3    | 1,7  |
| Total   | 1602 | 1697 |

Source : RAP 2014, 2013 et 2012

Notes :

- Les employeurs d'apprentis sont considérés comme bénéficiaires, mais ils sont à la fois bénéficiaires et contributeurs ; les éléments ci-dessus représentent une moindre charge imputable sur leur rôle de contributeurs (pour les rémunérations) ; voir les comptes en T en annexe de ce rapport.
- le compte des employeurs d'apprentis est incomplet du fait de manques d'informations concernant :
  - en ressources, la production des apprentis,
  - en charges, le tutorat et autres dépenses liées à l'emploi des apprentis.

<sup>9</sup> Les données ne nous permettent pas de distinguer entre les cotisations patronales et les cotisations salariales qui sont ici entièrement affectées aux employeurs.

### 1.3 Les apprentis et leurs familles bénéficient de 3,6 milliards d'euros (43%)

Les apprentis reçoivent la rémunération de leur travail. Le total des rémunérations reçues en 2013 se montent à près de 3,3 milliards d'euros en hausse constante (3.7% en 2013) probablement en raison de l'augmentation régulière de l'âge des apprentis et de niveaux d'études<sup>10</sup>.

Les ménages concernés bénéficient en outre d'une exonération de l'impôt sur le revenu pour le salaire des apprentis. Cette exonération représente 335 millions d'euros en 2013, soit 30 millions de plus qu'en 2012.

Les apprentis bénéficient également d'aides qui leur sont attribuées par les Conseils régionaux : aides directes au THR versées sans l'intermédiation des CFA, aides au permis de conduire, à la mobilité, fonds social d'urgence, etc. Ces aides représentent 32 millions d'euros en 2013.

#### Ressources des apprentis en 2013

|  | en millions d'euros | Sources  |
|--|---------------------|--|
| Rémunérations des apprentis                | 3 287               | DARES  |
| Crédit d'impôt sur le revenu de l'apprenti | 335                 | Loi de finances                                |
| Aides directes des Conseils régionaux      | 32                  | Comptes financiers des CFA (remontées CNFPTLV) |
| <b>TOTAL</b>                               | <b>3 654</b>        |  |

Les apprentis reçoivent également des aides par l'intermédiaire des CFA (cf Partie III du rapport). Selon les politiques, les Conseils régionaux versent les aides au THR soit par l'intermédiaire des CFA, soit directement aux apprentis.

<sup>10</sup> La rémunération légale des apprentis est fonction de l'âge et de l'année d'études

## 1.4. Synthèse des bénéficiaires du financement de l'apprentissage

L'ensemble des bénéficiaires de l'apprentissage voit une hausse de leur ressource, ce qui porte à 4,3% la hausse totale des ressources en 2013. Cette hausse fait suite à la baisse importante des ressources des employeurs d'apprenti en 2012.

**Tableau de synthèse des ressources des bénéficiaires**

en millions d'euros

| Bénéficiaires finaux       | 2004         | 2007         | 2012         | 2013         | Evolution<br>2012/2013 | Evolution<br>2004/2013 |
|----------------------------|--------------|--------------|--------------|--------------|------------------------|------------------------|
| Offre de formation         | 2 135<br>41% | 2 578        | 2 997        | 3 080<br>36% | 3%                     | 44%                    |
| Apprentis                  | 1 950<br>38% | 2 690        | 3 505        | 3 654<br>43% | 4%                     | 87%                    |
| Employeurs d'apprentis     | 1 078<br>21% | 1 270        | 1 613        | 1 697<br>20% | 5%                     | 57%                    |
| Autres                     |              | 84           | 60           | 95           |                        |                        |
| <b>Total bénéficiaires</b> | <b>5 163</b> | <b>6 622</b> | <b>8 175</b> | <b>8 526</b> | <b>4,3%</b>            | <b>65%</b>             |

**Evolution des ressources des bénéficiaires finaux**

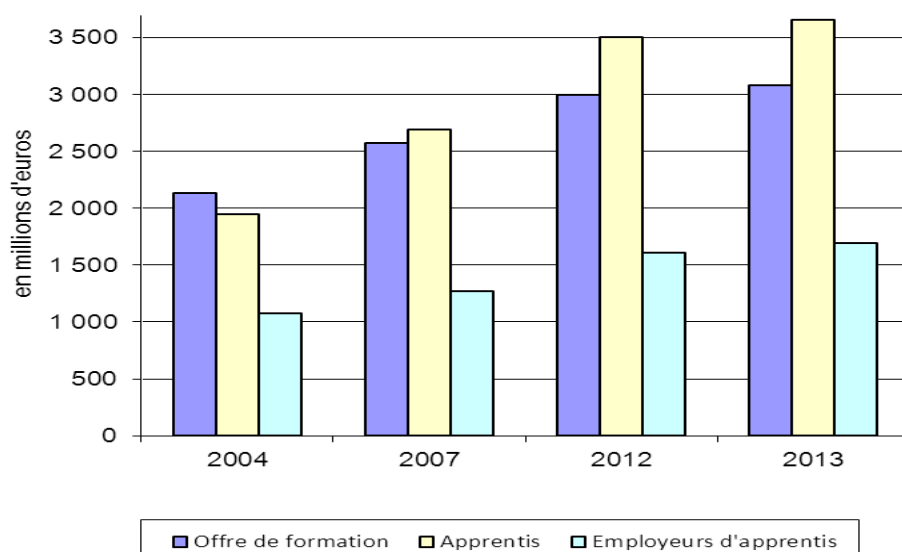

## 2. Le financement de l'apprentissage sous l'angle des contributeurs

En miroir des bénéficiaires, les financeurs finaux de l'apprentissage consacrent 8,4 milliards d'euros au financement de l'apprentissage dont 3,8 milliards d'euros soit 45% proviennent des entreprises (entreprises assujetties et employeurs), 2,1 milliards d'euros de l'Etat, tout comme les régions Régions (soit 24% chacun).

**Hors des rémunérations des apprentis**, le financement de l'apprentissage se monte à **5,7 milliards d'euros** en 2013 avec une répartition de l'effort ainsi ventilé : 36% provenant de l'Etat, 36% des Régions et 19% des entreprises.

Chaque contributeur finance selon des modalités différentes :

- Les entreprises versent la taxe d'apprentissage aux CFA mais aussi d'autres contributions des branches dont elles relèvent. Celles qui emploient des apprentis leur versent des rémunérations.
- L'Etat intervient principalement auprès des employeurs sous forme de dépenses fiscales et sociales (exonérations de cotisations ou d'impôts).
- Les Régions apportent des subventions aux CFA. Elles versent également des primes aux employeurs d'apprentis et des aides aux apprentis.

### 2.1 Les entreprises versent 3,8 milliards d'euros à l'offre de formation (soit 13% du financement de l'apprentissage) et aux apprentis (32%)<sup>11</sup>

**On distingue les entreprises dites « assujetties » des entreprises employeurs d'apprentis**, dont le champ ne se recoupe que partiellement<sup>12</sup>.

Les entreprises « assujetties » versent, par l'intermédiaire des OCTA, la taxe d'apprentissage sous forme de concours financiers aux CFA : concours obligatoires pour les employeurs d'apprentis, affectation libre pour les autres.

De plus, les branches professionnelles peuvent prévoir, par voie conventionnelle et selon des pourcentages qu'elles déterminent, l'affectation de fonds mutualisés au financement de

---

<sup>11</sup> Si l'on s'intéresse aux flux intermédiaires, la contribution des entreprises est bien supérieure, puisqu'elle comporte également la contribution au développement de l'apprentissage (CDA) et le financement du fonds national de modernisation de l'apprentissage (FNDMA) versés à l'Etat pour transfert aux Régions. De plus, depuis la loi de finances rectificatives du 29 juillet 2011, une contribution supplémentaire à l'apprentissage (CSA) est versée par les entreprises ne respectant pas le quota d'alternants (malus). Ces flux figurent en pointillés sur le schéma global du financement de l'apprentissage et sont repris dans les comptes en T (en annexe 1).

<sup>12</sup> Toutes les entreprises ne sont pas assujetties à la taxe d'apprentissage (très petites entreprises qui emploient un apprenti mais dont la masse salariale est inférieure à 6 SMIC, secteurs public, associatif, agricole en grande partie,...). Par ailleurs, les entreprises qui emploient des apprentis sont également bénéficiaires d'exonérations de cotisations salariales et patronales au titre de l'apprentissage.

l'apprentissage. Ainsi les entreprises versent également aux CFA, par l'intermédiaire des OPCA, des sommes issues des fonds mutualisés de la professionnalisation pour 120 millions d'euros. S'ajoutent des taxes fiscales collectées dans les secteurs de la réparation automobile (ANFA) et du transport-logistique (AFT) ainsi que la cotisation professionnelle, du bâtiment et des travaux publics (CCCA-BTP), soit 83 millions d'euros pour ces trois branches.

**En 2013, les contributions des entreprises aux CFA se montent à 1,1 milliard d'euros.** Le financement par la taxe d'apprentissage qui avait baissé de 5% en 2010 à 800 millions d'euros remonte depuis 2011, avec l'augmentation de la part du quota de la taxe, pour atteindre 905 millions d'euros. Les autres fonds attribués aux CFA par les branches, restent stables.

### Contribution des entreprises en 2013

|   |              |
|---|--------------|
| Taxe d'apprentissage *  | 905          |
| Fonds mutualisés de la professionnalisation                                 | 203          |
| Taxe fiscale (secteurs du transport routier et de la réparation automobile) |              |
| Cotisation professionnelle (secteur du bâtiment)                            |              |
| <b>Total</b>  | <b>1 108</b> |

\* Taxe consommée : 905M€, Taxe reçue : 924M€ / Selon Pactole : 872M€

Source : Comptes financiers des CFA (remontées CNFPTLV)

Remarque : les sources des contributeurs (fonds mutualisés et taxes) donnent des répartitions sensiblement différentes ; on peut attribuer ces différences à une sous-estimation dans la source DGEFP d'une part, et d'autre part à une difficulté d'identification de l'origine exacte (taxe d'apprentissage ou autres concours des entreprises) dans les comptes des CFA.

**Les employeurs des apprentis** (en grande majorité des entreprises) versent des salaires aux apprentis en contrepartie de leur travail.

Les entreprises supportent des coûts qui ne sont pas quantifiables, liés notamment au tutorat voire dans certains contextes à l'aménagement du poste de travail.

Le total des rémunérations versées en 2013 se monte à 2,7 milliards d'euros<sup>13</sup> (hors primes aux employeurs).

<sup>13</sup> Afin d'éviter les double-comptes et afin de mieux mesurer les dépenses liées à la politique publique d'apprentissage des Régions, il a été choisi de porter l'indemnité compensatrice forfaitaire (ICF) ou prime aux employeurs :

- côté bénéficiaires, au bénéfice des apprentis (incluse dans les rémunérations qui leur sont versées par leurs employeurs),
- côté contributeurs, en tant que contribution des Régions et donc déduites de la rémunération versée aux apprentis par leurs employeurs.

## Contribution des employeurs en 2013

|                               |       |
|-------------------------------|-------|
| Rémunérations des apprentis * | 2 710 |
|-------------------------------|-------|

Source DARES (d'après DADS)

\* Les primes aux employeurs versées par les Régions soit 577 M€, sont ici déduites de la rémunération versée par les employeurs.

Au total, comme le montrent les comptes dits en T<sup>14</sup> (cf annexe 1), les employeurs d'apprentis contribuent à hauteur de 1 milliard d'euros au financement de l'apprentissage ; ils dépensent 3.287 millions en rémunérations et perçoivent 2.272 millions en aides. Ainsi le coût du travail des apprentis est allégé des deux-tiers.

S'ajoute les contributions des entreprises qu'elles soient employeurs ou non, qui contribuent notamment par la taxe d'apprentissage pour un montant également d'environ un milliard d'euros.

## 2.2 Les Régions contribuent pour 2 milliards d'euros (soit 24% du financement de l'apprentissage)

Les Régions contribuent de plusieurs manières :

- par des subventions à l'offre de formation (CFA) pour un montant d'1,2 milliards d'euros dont 1,1 milliard pour le fonctionnement et un peu plus de 100 millions d'euros pour la part de l'investissement passant par les comptes des CFA<sup>15</sup>.
- par des aides directes ou indirectes (via les CFA) aux apprentis pour le transport, l'hébergement et la restauration (THR), aides à la mobilité européenne, au premier équipement des jeunes, etc. pour environ de 100 millions d'euros.
- par le versement d'indemnités compensatrices forfaitaires (dites primes) aux employeurs d'apprentis dont les Régions ont la pleine et entière responsabilité. En 2013, des primes ont été versées pour un montant de 577 millions d'euros.
- selon les Régions, d'autres aides non reprises dans les comptes des CFA, pour un montant d'environ 95 millions d'euros, sont attribuées aux employeurs (aide au tutorat par exemple) ou à des actions de promotion de l'apprentissage comme les

---

<sup>14</sup> Les comptes en T reflètent l'ensemble des ressources et des dépenses des acteurs (flux intermédiaires compris)

<sup>15</sup> Les comptes des CFA ne retracent que partiellement les investissements. En effet, la gestion du patrimoine des établissements relève souvent directement des organismes gestionnaires ou de structures juridiques spécifiques (ex. les sociétés civiles immobilières, les foyers de jeunes travailleurs,...).

Les chiffres présentés ne donnent donc qu'un aperçu partiel du financement des investissements dans les CFA.

Olympiades des métiers, mais aussi l'animation et l'accompagnement, la formation de formateurs, etc.

Le financement provenant des **Régions** a augmenté de 50% entre 2004 et 2009 pour se stabiliser à près de 2 milliards d'euros depuis.

### Contribution des Régions en 2013

| en millions d'euros   |              | Sources  |
|---|--------------|--|
| Financement du fonctionnement des CFA régionaux (hors THR)  | 1 138        | Comptes financiers des CFA (remontées CNFPTLV) |
| Financement de l'investissement des CFA *   | 138          | Comptes financiers des CFA (remontées CNFPTLV) |
| Participation des Régions aux frais de THR **   | 73           | Comptes financiers des CFA (remontées CNFPTLV) |
| Aides directes des Régions aux apprentis ou leur famille (THR, mobilité, équipement ...)  | 32           | Remontées CNFPTLV                              |
| Indemnités compensatrices forfaitaires (ICF) aux employeurs d'apprentis   | 577          | Comptes administratifs des Régions (DARES)     |
| Autres dépenses des Régions pour l'apprentissage : (formation de formateurs, accompagnement et animations régionales, olympiades des métiers ...) | 95           | calculé par différence                         |
| <b>Total</b>  | <b>2 053</b> | Enquête DARES auprès des Conseils régionaux    |

\* partiel : une partie des investissements ne figure pas dans la comptabilité des CFA, mais dans celle des organismes gestionnaires ou de sociétés civiles immobilières

\*\* une partie du THR est reversée aux apprentis ; de plus certaines Régions versent leurs aides au transport directement aux apprentis.

Sur ces 2 milliards d'euros, les Régions reçoivent de l'Etat 1.3 milliard d'euro (cf annexe 1 : comptes en T) :

- 550 millions au titre du transfert de l'ICF (pour verser les primes aux employeurs),
- 250 millions au titre des compétences transférées,
- 200 millions au titre de la péréquation,
- 353 millions au titre des COM Etat-Régions;

**Le solde de 698 millions provient en partie de la CDA que les Régions peuvent répartir de manière variable entre l'apprentissage et la formation professionnelle.**

## 2.3 L'Etat contribue également pour 2 milliard d'euros (soit 24 %)

La contribution de l'Etat se fait sous forme de dépenses sociales et fiscales :

- remboursement aux régimes de sécurité sociale, aux caisses complémentaires et à l'UNEDIC des exonérations de cotisations sociales des apprentis et de leurs employeurs
- crédit d'impôt pour les employeurs
- et exonération d'impôt sur le revenu des apprentis.

Les dépenses sociales et fiscales de l'Etat se montent à 1,1 milliard d'euros, montant équivalent à 2012, qui était lui en baisse de 20% après s'être maintenues à un niveau élevé depuis 2009 (cette baisse étant due à un réajustement budgétaire<sup>16</sup>).

Le crédit d'impôt en faveur des entreprises employeurs créé en 2005<sup>17</sup> continue à monter en puissance atteignant 545 millions d'euros en 2013, contre 490 en 2012 et 430 en 2010.

Les exonérations d'impôt sur le revenu en faveur des apprentis et de leurs familles continuent de croître régulièrement passant de 175 millions d'euros en 2004 à 305 millions d'euros en 2012, pour atteindre 335 millions en 2013.

En revanche, le « bonus alternance », incitation financière en direction des entreprises respectant le quota d'alternant initié par la loi « Cherpion » du 28 juillet 2011, ne représente que 1.7 millions de dépense pour l'Etat<sup>18</sup> en 2013, après 3.3 millions en 2012, année de son instauration.

---

<sup>16</sup> Le niveau des versements tient compte de l'évolution des méthodes de calcul de la compensation (meilleure prise en compte des ruptures de contrats) avec un ajustement au titre des années 2010, 2011 et 2012 (Rapport annuel de performance 2012).

<sup>17</sup> Crédit d'impôt créé pour compenser la mise en place du paiement de la contribution au développement de l'apprentissage (CDA) par les entreprises

<sup>18</sup> Cette aide est versée par Pôle emploi après dépôt d'une demande par l'entreprise. Le montant ici indiqué correspond au versement effectué par l'Etat à Pôle emploi pour gérer ce système et payer les aides. La LFI 2013 prévoyait un versement de 10 millions. Cette aide a été remplacé par la loi finance rectificative de 2014 par un crédit d'impôt d'un montant équivalent venant en déduction du montant de la taxe d'apprentissage à acquitter au titre du hors quota.

## Contribution de l'Etat en 2013

|  | En millions | Source   |
|--|-------------|--|
| Exonération de cotisations salariales et patronales sur le salaire de l'apprenti | 1 150       | RAP 2013                                       |
| Crédit d'impôt pour les employeurs d'apprentis                                   | 545         | RAP 2014                                       |
| Exonération d'impôt sur le revenu de l'apprenti                                  | 335         | RAP 2014                                       |
| Autres dépenses pour l'offre de formation dont subventions aux CFA nationaux     | 23          | Comptes financiers des CFA (remontées CNFPTLV) |
| Actions de promotion et de communication   | 5,2         | RAP 2013                                       |
| Bonus apprentissage  | 1,7         | RAP 2013                                       |
| <b>Total</b>   | <b>2057</b> |  |

Les comptes en T (cf annexe 1) montrent que les dépenses de l'Etat (dont transfert aux régions) pour l'apprentissage ne sont couvertes qu'à hauteur d'un cinquième par des fonds fléchés apprentissage (fraction du quota de la taxe d'apprentissage, et CSA).

## 2.4 Autres contributeurs

Viennent ensuite d'autres contributeurs finaux dont la participation financière directe est nettement moins importante, malgré leur rôle non négligeable dans le circuit de l'apprentissage.

- **Les organismes gestionnaires des centres de formation avec 113 millions d'euros (soit 1,3 %).** Les apports des organismes gestionnaires ne sont cependant pas entièrement retracés dans les comptes des CFA, notamment en ce qui concerne les investissements, les mises à disposition totales ou partielles de personnel administratif.
- **Les apprentis et leur famille avec 53 millions d'euros (soit 0,7%)** dont les frais sont concentrés sur le transport, l'hébergement et la restauration des apprentis. Une partie de cette somme provient d'aides attribuées par les Régions directement aux apprentis.

## 2.5 Autres contributions

Les autres contributions se répartissent en plusieurs domaines :

- Ventes de produits fabriqués et prestations de services par les apprentis des CFA : 128 millions d'euros dont commensaux (service de repas pour les personnes extérieures au CFA).
- Contributions d'autres collectivités (départements, communes...) pour 40 millions d'euros
- Contreparties comptables :
  - Quotes-parts de subventions virées au compte de résultat (étalement des immobilisations subventionnées) : 129 millions d'euros,
  - Reprises sur amortissements et provisions : 20 millions d'euros,
  - Transfert de charges : 15 millions,
  - Produits financiers : 7 millions d'euros.

Ainsi le poste « autres ressources » non encore identifiées diminue régulièrement pour ne plus atteindre que 99 millions en 2013 (435 en 2004).

## 2.6 Synthèse du financement de l'apprentissage

Tableau de synthèse du financement par les contributeurs

en millions d'euros

| Contributeurs              | 2004         | 2007         | 2012         | 2013         | Evolution<br>2012/2013 | Evolution<br>2004/2013 |
|----------------------------|--------------|--------------|--------------|--------------|------------------------|------------------------|
| Entreprises assujetties    | 735<br>14%   | 927          | 1 068        | 1 108<br>13% | 4%                     | 45%                    |
| Entreprises employeurs     | 1 350<br>26% | 1 852        | 2 620        | 2 710<br>32% | 3%                     | 94%                    |
| Régions                    | 1 321<br>26% | 1 807        | 1 980        | 2 053<br>24% | 4%                     | 50%                    |
| Etat                       | 1 254<br>24% | 1 507        | 1 923        | 2 057<br>24% | 7%                     | 53%                    |
| Autres ressources          | 504<br>10%   | 529          | 584          | 483<br>6%    | -17%                   | 16%                    |
| <b>Total contributeurs</b> | <b>5 164</b> | <b>6 622</b> | <b>8 175</b> | <b>8 411</b> | <b>2,9%</b>            | <b>63%</b>             |

**Le financement de l'apprentissage est en hausse en 2013 (+2.9%)** après la légère baisse de 0.5% en 2012, qui faisait suite à plusieurs années de forte croissance entre 2004 à 2007 et dans une moindre mesure jusqu'à 2011. **En neuf ans (2004-2013), le financement de l'apprentissage augmente de plus de 60%.**

**Dans le même temps, les effectifs de l'apprentissage ont augmenté de 19%,** avec une hausse importante jusqu'à 2007, dans une moindre mesure en 2011 et 2012, pour baisser en 2013 de 1% (chiffres annualisés).

Ainsi, globalement, 19.400 euros ont été dépensés en moyenne par apprenti en 2013 dont 13.200 euros hors rémunération des apprentis. Cette dépense, rapportée au nombre d'apprentis, se partage entre ce que coûte un apprenti :

- aux financeurs de l'offre de formation (pédagogie, THR, investissement) : 7.100 euros partagés entre les Régions (3.100 euros) et les entreprises (2.600 euros) plus divers financements (1.400 euros)
- aux pouvoirs publics pour leurs actions en faveur des employeurs et des apprentis : 6.100 euros dont 4.700 euros par l'Etat et 1.400 euros par les Régions
- aux employeurs d'apprentis en termes de rémunération : 6.300 euros.

Lié à l'évolution du financement et à celui du nombre d'apprentis, **le coût moyen par apprenti passe de 14.200 euros en 2004 à 19.100 euros en 2011. Après la baisse de 2012 (18.700€), le coût moyen par apprenti augmente de 3.7% en 2013, à 19.400 euros.**

### 3. Focus sur le circuit de la taxe d'apprentissage

#### 3.1 Fonctionnement

En 2013<sup>19</sup>, la taxe d'apprentissage est encore partagée en deux fractions:

- **le « quota »** : fraction de la taxe réservée au financement de l'apprentissage, qui a été augmenté progressivement par la loi « Cherpion » de 2011. Il **représente 55% de la taxe en 2013, contre 53% en 2012, et est lui-même divisé en deux parties** :
  - 33 % pour les concours financiers aux centres de formation d'apprentis (CFA) et aux sections d'apprentissage (SA) (contre 31% en 2012)
  - 22 % pour le compte d'affectation spécial (CAS) intitulé « Fonds national de modernisation et de développement de l'apprentissage (FNDMA) » au profit de la péréquation régionale et de contrats d'objectifs et de moyens (COM) signés entre l'Etat et les Conseils régionaux. Le CAS FNDMA, créé par la loi du 29 juillet 2011 de finances rectificatives, remplace l'ancien fonds en conservant en grande partie le même usage.
- **le « hors quota », soit 45% de la taxe** (contre 47% en 2012), destiné au financement des premières formations technologiques et professionnelles, qu'elles se déroulent sous statut scolaire (exemple : enseignements dispensés dans les lycées professionnels) ou sous statut d'apprenti. Une partie du hors-quota peut donc aller à l'apprentissage.

Les versements au titre de la taxe d'apprentissage sont obligatoirement effectués par l'intermédiaire d'un organisme collecteur de la taxe d'apprentissage (OCTA) et affectés :

- d'une part aux organismes de formation : CFA pour l'apprentissage, établissements de formation autorisés pour les autres premières formations (figurant sur les listes dites préfectorales des formations susceptibles de recevoir la taxe d'apprentissage),
- d'autre part à l'Etat (CAS FNDMA).

Des règles de base régissent les versements des entreprises :

- respect de la répartition quota / hors-quota,
- part obligatoire destinée au FNDMA,
- obligation de versement au CFA de leur apprenti (concours financier obligatoire) pour les entreprises employeurs d'apprentis qui participent ainsi au coût pédagogique, sur la base du coût par apprenti tel qu'il figure sur les listes des formations publiées annuellement par les préfectures de région.
- au-delà, liberté d'affectation des fonds au CFA ou à l'établissement de formation de leur choix (à condition qu'il figure sur les listes préfectorales).

---

<sup>19</sup> La loi du 5 mars 2014 et la loi de finances pour 2014 réforment le circuit de la taxe d'apprentissage en instituant une part régionale (51%), une part quota réservée à l'apprentissage (26%) et une part hors-quota (23%) dédiée aux autres formations

Si les entreprises n'ont pas indiqué d'affectation, l'OCTA a toute latitude pour répartir les fonds (dits fonds disponibles ou libres) aux formations de leur choix (à condition là encore qu'elles figurent sur la liste préfectorale et que la répartition quota/hors-quota soit respectée).

Depuis la loi du 29 juillet 2011 de finances rectificatives, les entreprises de plus de 250 salariés ne respectant pas le quota d'alternants<sup>20</sup> (4% en 2012) sont tenues de verser une « contribution supplémentaire à l'apprentissage (CSA) » qui est modulée selon leur effort.

En contrepartie, les entreprises dépassant le seuil (entre 4 et 6% d'alternants) reçoivent un « bonus » de 400 euros par an et par alternant supplémentaire, versé par Pôle Emploi.

### 3.2 Le circuit de la taxe en 2013

#### La taxe d'apprentissage finance l'ensemble des premières formations professionnelles et technologiques

*Pour des raisons de cohérence interne entre les données, l'analyse suivante est basée uniquement sur les données de la DGEFP<sup>21</sup> (remontées de données des OCTA – système PACTOLE).*

**En 2013, la collecte totale de la taxe d'apprentissage (basée sur les salaires 2012) s'élève à 2.080 millions d'euros soit une hausse de 2.7% par rapport à 2012.** Avec le passage de 53% à 55% de la part de taxe d'apprentissage destinée au quota, la collecte au titre du quota augmente de 5.8%, après l'augmentation de 6% en 2012. La collecte au titre du hors quota baisse elle de 2.1% par rapport à 2012.

Après déduction des frais de gestion des OCTA sur les opérations de collecte et de répartition (30 millions d'euros), **les fonds à répartir en 2013 s'élèvent à 2.050 millions d'euros (contre 2.005 en 2012).**

Sur cette somme, **1.189 millions d'euros sont répartis au titre du Quota et 862 au titre du Hors-Quota.** Le graphique et le tableau ci-après permettent de détailler les affectations.

En outre, en 2013, les recettes de la CSA inscrites dans le CAS FNDMA se sont élevées à 221 millions d'euros (contre 215 millions en 2012).

---

<sup>20</sup> Les alternants concernés sont les salariés en contrats d'apprentissage, ceux en contrats de professionnalisation, les personnes accomplissant un VIE et celles bénéficiant d'un Cifre.

<sup>21</sup> Les données remontées des comptes des CFA ne correspondant pas exactement aux chiffres de la DGEFP. Les différences peuvent provenir :

- de confusions dans les comptes des CFA entre les fonds provenant de la taxe d'apprentissage et ceux provenant des autres contributions des entreprises,
- une sous-estimation de la source DGEFP.

86.5 % des fonds ont fait l'objet d'affectation par les entreprises (y compris les fonds destinés au CAS FNDMA et les concours financiers des employeurs) et 14.5% (dits fonds libres) ont été attribués par les OCTA.

**L'apprentissage est destinataire de près de 1,3 milliard d'euros soit 65% des fonds de la taxe d'apprentissage.**

#### **42% sont affectés directement aux CFA (via les OCTA)**

En 2013, au titre du quota, les CFA ont reçu des concours financiers obligatoires (versements des entreprises aux CFA de leurs apprentis) pour un montant de 357 millions d'euros soit une hausse de 10.8% par rapport à 2012. Outre les effets liés à l'augmentation du montant de la taxe collectée et de la part du quota, cette hausse est également due à celle de la part des concours financiers obligatoires dans le quota (qui passe de 28.6 à 30%). Au total, les concours financiers obligatoires représentent en 2013 17.4% de la taxe.

Les CFA ont reçu également 199 millions d'euros affectés par les entreprises et 165 millions suite à une décision d'attribution prise par les organismes collecteurs (sur les fonds disponibles ou fonds libres).

**En complément de la partie affectée aux CFA au titre du quota, environ 151 millions d'euros au titre du hors-quota leur sont également attribués.**

#### **23% des fonds sont destinés au Compte d'affectation spécial Fonds national de développement et de modernisation de l'apprentissage (CAS FNDMA)**

Selon les comptes du FNDMA, les ressources 2013 se montent à 690 millions d'euros, dont 455 millions d'euros en 2013 au titre du quota de la taxe d'apprentissage (469 millions d'euros selon PACTOLE, soit 23% de la taxe d'apprentissage) et 221 millions d'euros de la contribution supplémentaire à l'apprentissage.

Les dépenses affectées au CAS FNDMA sont essentiellement des transferts aux régions, 200 millions d'euros consacrés à la péréquation entre Régions pour compenser les disparités de taxe d'apprentissage perçue par apprenti dans chaque région, et 353 millions d'euro de co-financement Etat/Régions dans le cadre de la contractualisation pour le développement et la modernisation de l'apprentissage (COM apprentissage).

Depuis 2013, la partie des fonds destinés à compenser le transfert de l'ICF aux régions mais qui n'est pas utilisé par les régions pour financer cette prime (soit 250 millions en 2012), ont été affectés au CAS FNDMA plutôt qu'au budget général (programme budgétaire 103), sans changement de l'enveloppe globale. Selon le projet de loi de finance 2013, il s'agit « d'assurer une meilleure lisibilité des dépenses engagées par les régions pour le développement de l'apprentissage en les regroupant sur le CAS, à l'exception du montant de DGD effectivement utilisé pour le financement des primes d'apprentissage (550 M€ qui reste financé à partir du budget général) ».

La répartition de la taxe d'apprentissage est détaillée dans le tableau de la page suivante.

|  | 2011         | 2012         | 2013         | Evolution<br>2011/2013 | Part 2013   |
|--|--------------|--------------|--------------|------------------------|-------------|
| FNDMA  | 438          | 459          | 469          | 7%                     | 23%         |
| Concours financiers<br>obligatoires (CFA des<br>apprentis de<br>l'entreprise)                | 289          | 322          | 357          | 24%                    | 17%         |
| Versements aux CFA<br>affectés par les<br>entreprises  | 183          | 187          | 199          | 9%                     | 10%         |
| Versements aux CFA<br>non affectés par les<br>entreprises                                    | 146          | 155          | 165          | 13%                    | 8%          |
| <b>TOTAL QUOTA</b>   | <b>1 056</b> | <b>1 123</b> | <b>1 190</b> | <b>13%</b>             | <b>58%</b>  |
| Versements affectés par<br>les entreprises (CFA et<br>autres premières<br>formations)        | 710          | 732          | 714          | 1%                     | 35%         |
| Versements non<br>affectés par les<br>entreprises (CFA et<br>autres premières<br>formations) | 133          | 134          | 132          | -1%                    | 6%          |
| Actions de promotion   | 17           | 16           | 16           | 0                      | 1%          |
| <b>TOTAL HORS-QUOTA</b>  | <b>860</b>   | <b>882</b>   | <b>862</b>   | <b>0%</b>              | <b>42%</b>  |
| <b>TOTAL QUOTA + HORS-<br/>QUOTA</b>   | <b>1 916</b> | <b>2 005</b> | <b>2 052</b> | <b>7%</b>              | <b>100%</b> |
| <i>DONT Versements aux CFA<br/>(Quota+Hors-Quota) hors<br/>FNDMA</i>                         | 753          | 810          | 872          | 16%                    | 42%         |
| <i>DONT Versements aux CFA<br/>provenant du hors-quota</i>                                   | 135          | 146          | 151          | 12%                    | 7%          |
| <b>TOTAL APPRENTISSAGE<br/>(versements aux CFA et<br/>FNDMA)</b>                             | <b>1 191</b> | <b>1 269</b> | <b>1 341</b> | <b>6%</b>              | <b>65%</b>  |

Source : DGEFP (annexe au PLF 2015 - Pactole) - Traitement CNFPTLV

## Les organismes collecteurs

Les organismes collecteurs (notamment organisations professionnelles nationales ou régionales, chambres consulaires régionales) sont au nombre de 147 en 2012.

Parmi eux,

- 53 OCTA ont une habilitation nationale ; ils peuvent collecter et répartir la taxe sur tout le territoire.
- 94 OCTA sont habilités régionalement ; ils doivent collecter dans leur région d'implantation ; ils peuvent répartir la taxe dans ou hors de leur région.

Les OCTA nationaux ont collecté 993 millions d'euros soit 49% de la taxe d'apprentissage et les OCTA régionaux 1.040 millions d'euros soit 51% de la collecte.

## L'origine de la taxe

L'analyse des financements croisés entre les régions permet de faire un certain nombre de constatations.

En moyenne en 2012, les CFA d'une région reçoivent 39% de leur taxe via des OCTA implantés dans la même région, 14% via des OCTA implantés dans d'autres régions et 47% des OCTA nationaux.

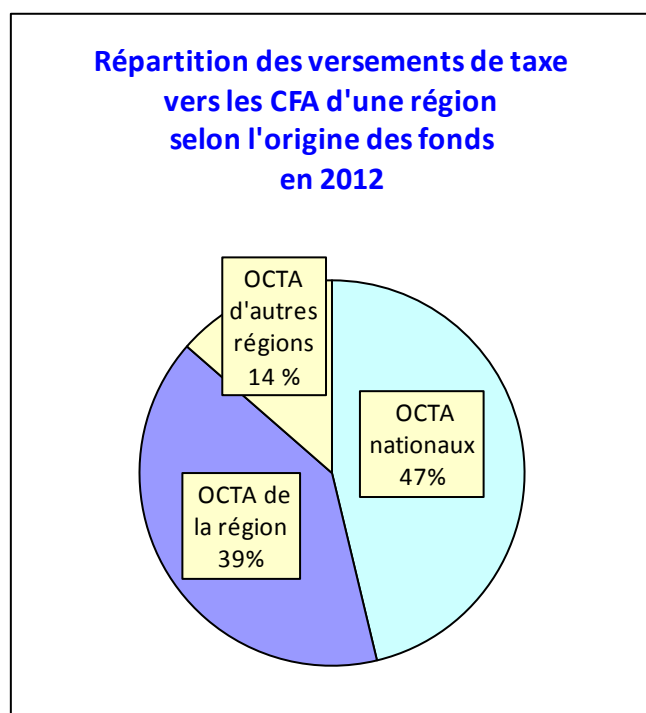

Source : DGEFP (Pactole) – Traitement CNFPTLV

Lecture : en moyenne, 39 % de la taxe versée dans une région provient d'OCTA implantés dans la région, 47 % provient d'OCTA nationaux et 14 % d'OCTA implantés dans d'autres régions.

Cependant, la situation est très contrastée selon les régions.

Sans tenir compte des extrêmes, les CFA peuvent recevoir entre un quart et la moitié de leurs fonds en provenance des OCTA nationaux, également entre un quart et la moitié de la part des OCTA implantés dans leur propre région, mais seulement entre 10 et 25% des OCTA implantés dans d'autres régions.

Les CFA de l'Ile de France ont une position singulière, recevant seulement 4% de la part des OCTA d'autres régions. Les CFA de Corse et des DOM reçoivent peu de l'extérieur que ce soit des CFA nationaux ou des CFA régionaux d'autres régions à l'exception notable de la Martinique qui bénéficie de versements importants des OCTA nationaux et d'autres régions (deuxième région après le Centre en terme de diversification des ressources).

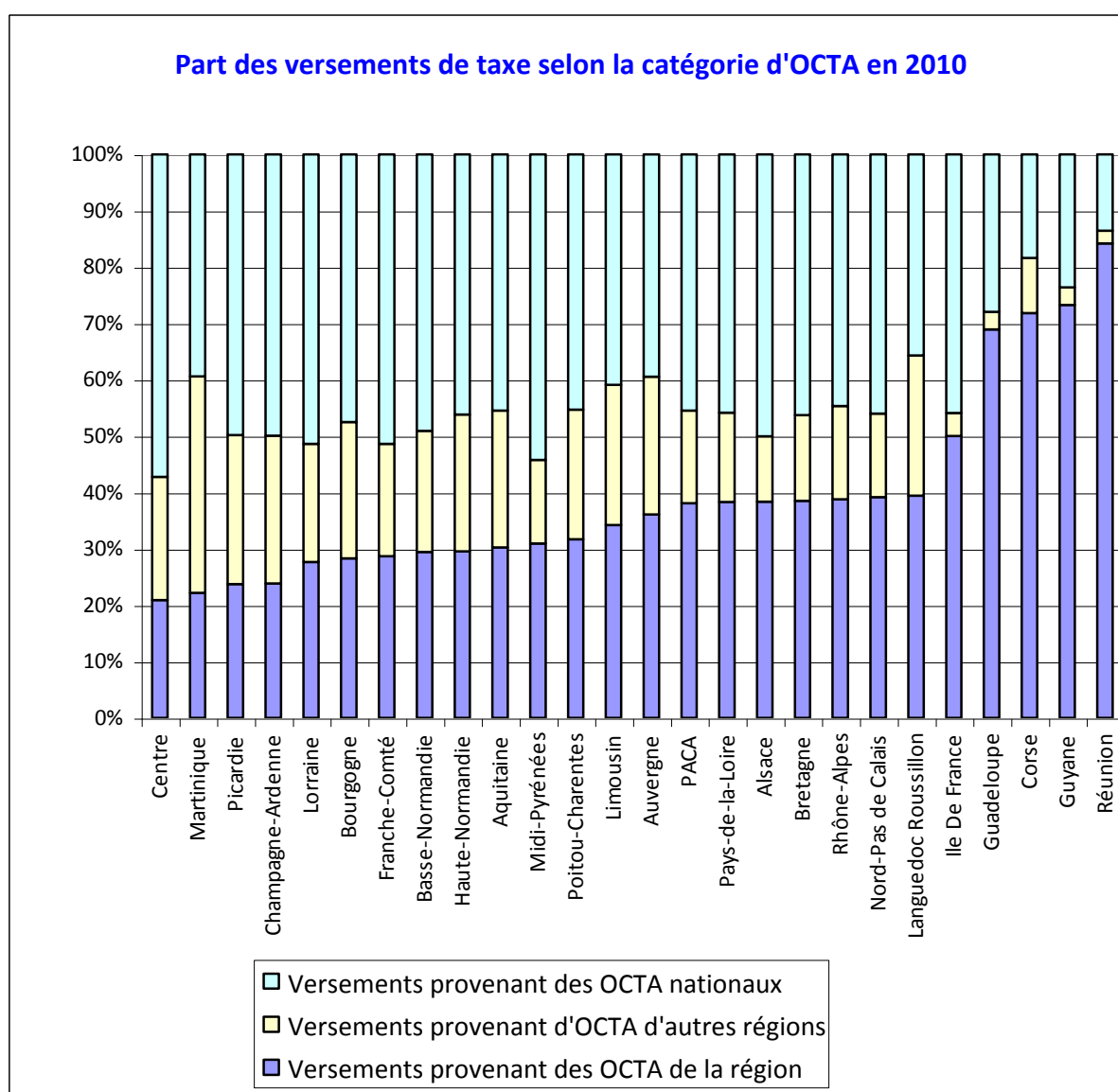

Source : DGEFP (Pactole) – Traitement CNFPTLV

## 4. Les schémas des flux financiers

Deux schémas présentés ci-après représentent les flux financiers de l'apprentissage :

- le premier présente la vision des flux liés au **fonctionnement et à l'investissement de l'appareil de formation**
- le second, les flux financiers de l'apprentissage **vers les bénéficiaires**.

Deux types de flux coexistent sur les schémas :

- les flux finaux ;
- les flux intermédiaires notamment des transferts de fonds effectués de l'État aux Régions au titre de la péréquation nationale, des contrats d'objectifs et de moyens, de la décentralisation. C'est le cas notamment de la taxe d'apprentissage versée au FNDMA par les entreprises, puis transférée aux Régions (péréquation et COM). Ces flux figurent en pointillés sur le schéma.

La Contribution au développement de l'apprentissage (CDA) figure également comme un flux intermédiaire sur le schéma.

Les entreprises versent la CDA, ressource fiscale (art. 1599 quinquies A du code général des impôts) qui s'est substituée à la dotation générale de décentralisation relative à la formation professionnelle. Cette DGD visait à compenser les transferts de compétences de l'État vers les Régions opérées en 1983 et 1987 en matière de formation professionnelle continue et d'apprentissage. La CDA n'a donc pas vocation à être affectée exclusivement à l'apprentissage comme le laisserait supposer son nom. Son produit est versé aux fonds régionaux de l'apprentissage et de la formation professionnelle continue (FRAFPC) et les Régions peuvent l'affecter de manière variable entre l'apprentissage et la formation professionnelle.

# 1- Flux liés au fonctionnement et à l'investissement de l'appareil de formation

Flux intermédiaires en pointillés

## Schéma des flux financiers de l'apprentissage en 2013

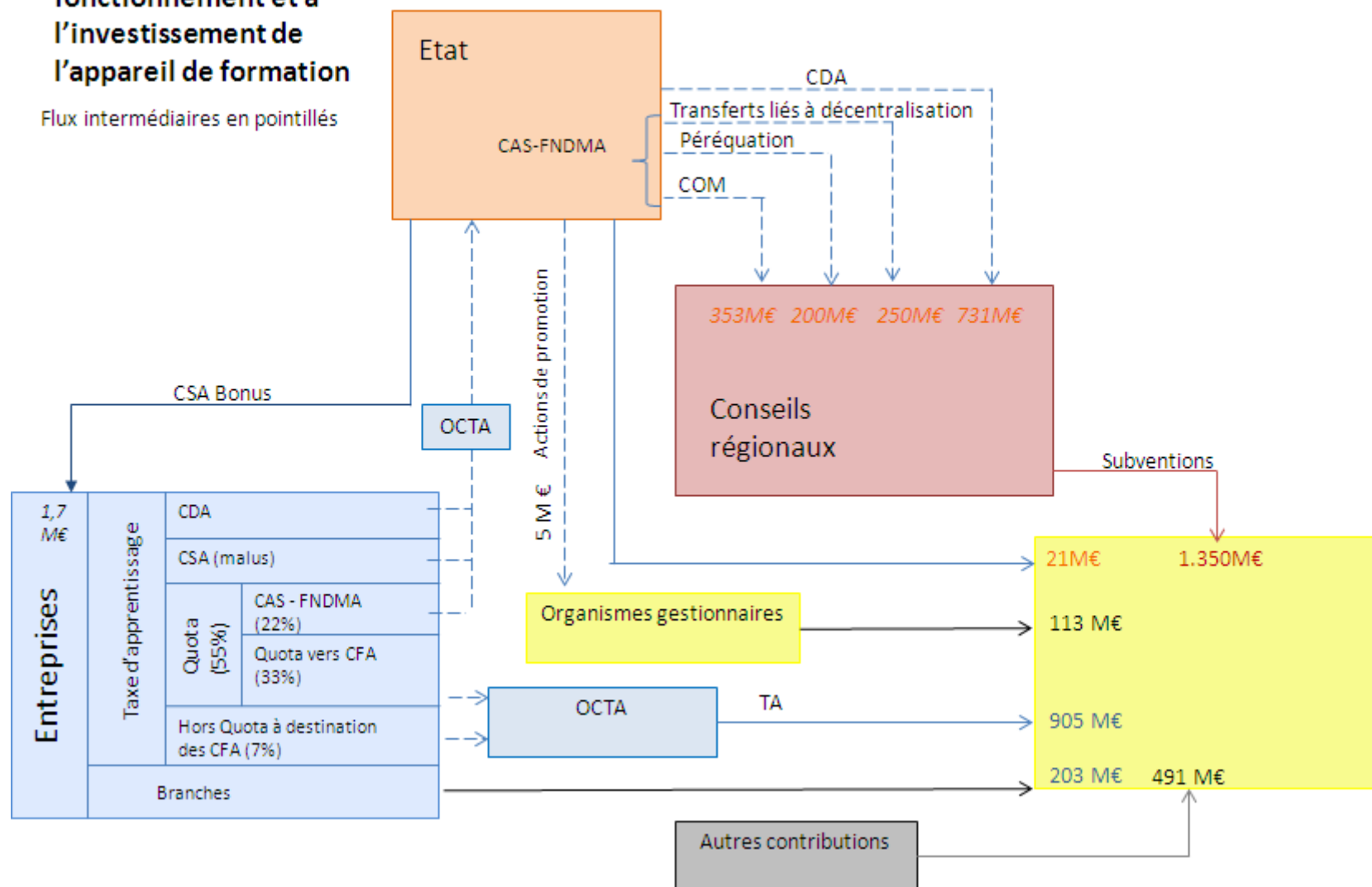

## 2- Flux vers les bénéficiaires

### Schéma des flux financiers de l'apprentissage en 2013

Flux intermédiaires en pointillés



Tableau de synthèse du financement de l'apprentissage - 2004/2013

| Bénéficiaires finaux  | 2004         | 2007         | 2011         | 2012         | 2013         | Evolution<br>2011/2013 |  | Contributeurs finaux  | 2004         | 2007         | 2011         | 2012         | 2012         | Evolution<br>2011/2012 |
|---|--------------|--------------|--------------|--------------|--------------|------------------------|--|---|--------------|--------------|--------------|--------------|--------------|------------------------|
| <b>Offre de formation</b>   | <b>2 135</b> | <b>2 578</b> | <b>2 875</b> | <b>2 997</b> | <b>3 080</b> | <b>3%</b>              |  | <b>Entreprises "assujetties" et "empl"</b>  | <b>2 085</b> | <b>2 779</b> | <b>3 427</b> | <b>3 688</b> | <b>3 818</b> | <b>4%</b>              |
| Contribution des Conseils régionaux aux CFA (THR compris)                                       | 896          | 1095         | 1269         | 1330         | 1348         | 1%                     |  | Taxe d'apprentissage versée   | 603          | 748          | 811          | 811          | 905          | 12%                    |
| Contribution des entreprises - taxe d'apprentissage reçue *                                     | 603          | 748          | 811          | 861          | 905          | 5%                     |  | Participation des branches  | 132          | 179          | 208          | 207          | 203          | -2%                    |
| Contribution des branches : fonds mutualisés, taxes fiscales AFT, ANFA, Cotis. CCCA-BTP         | 132          | 179          | 208          | 207          | 203          | -2%                    |  | Rémunération des apprentis **   | 1350         | 1852         | 2 408        | 2 620        | 2 710        | 3%                     |
| Contribution des organismes gestionnaires   | 73           | 77           | 99           | 107          | 113          | 6%                     |  | <b>Régions (total source DARES)</b>   | <b>1 321</b> | <b>1 807</b> | <b>2 010</b> | <b>1 980</b> | <b>2 053</b> | <b>4%</b>              |
| Contribution des apprentis et leurs familles  | 43           | 71           | 61           | 55           | 53           | -4%                    |  | Subvention aux CFA (gc aides indirectes aux jeunes)   | 896          | 1095         | 1268         | 1330         | 1381         | 4%                     |
| Participation de l'Etat   |              | 27           | 16           | 15           | 21           | 40%                    |  | Primes aux employeurs d'apprentis   | 425          | 614          | 577          | 550          | 577          | 5%                     |
| Report de taxe d'apprentissage  |              |              | 4            |              |              |                        |  | Aides directes aux apprentis et leur famille  |              | 14           | 45           | 45           | 32           | -29%                   |
| Autres ressources   | 388          | 381          | 407          | 422          | 437          | 4%                     |  | Autres dépenses   |              | 84           | 120          | 55           | 95           | 73%                    |
| <b>Apprentis</b>  | <b>1 950</b> | <b>2 690</b> | <b>3 305</b> | <b>3 505</b> | <b>3 654</b> | <b>4%</b>              |  | <b>Etat</b>   | <b>1 254</b> | <b>1 507</b> | <b>2 205</b> | <b>1 923</b> | <b>2 057</b> | <b>7%</b>              |
| Rémunérations aux apprentis   | 1775         | 2 466        | 2 985        | 3 170        | 3 287        | 4%                     |  | Exonérations de cotisations sociales et autres dispositifs  | 823          | 900          | 1444         | 1109         | 1150         | 4%                     |
| Exonérations - impôt sur le revenu  | 175          | 210          | 275          | 290          | 335          | 16%                    |  | Crédit d'impôt apprentissage (aides en 2004)  | 255          | 370          | 470          | 500          | 545          | 9%                     |
| Aides directes des conseils régionaux   |              | 14           | 45           | 45           | 32           | -29%                   |  | Exonérations - impôt sur le revenu des apprentis  | 175          | 210          | 275          | 290          | 335          | 16%                    |
| <b>Employeurs d'apprentis **</b>  | <b>1 078</b> | <b>1 270</b> | <b>1 915</b> | <b>1 618</b> | <b>1 697</b> | <b>5%</b>              |  | Divers  | 1            | 27           | 16           | 20           | 26           | 30%                    |
| Crédit d'impôt apprentissage (aides en 2004)  | 255          | 370          | 470          | 500          | 545          | 9%                     |  | Bonus   |              |              | 4            | 4            | 2            | -43%                   |
| Exonération de cotisations sociales et autres dispositifs (plan urgence jeunes)                 | 823          | 900          | 1445         | 1109         | 1150         | 4%                     |  | <b>Organismes gestionnaires</b>   | <b>73</b>    | <b>77</b>    | <b>99</b>    | <b>107</b>   | <b>113</b>   | <b>6%</b>              |
| Bonus apprentissage   |              |              |              | 4            | 2            | -43%                   |  | <b>Familles</b>   | <b>43</b>    | <b>71</b>    | <b>61</b>    | <b>55</b>    | <b>53</b>    | <b>-4%</b>             |
| <b>Actions de promotion</b>   |              |              |              | 5            | 5            | <b>0%</b>              |  | Report de taxe d'apprentissage  |              |              | 4            |              |              |                        |
| Autres dépenses des Régions (accompagnement, animations régionales, formation de formateurs...) |              | 84           | 120          | 55           | 95           | 73%                    |  | Autres contributions : Ventes de produits fabriqués et prestations de services, contributions des départements et des communes, commensaux, contreparties financières | 388          | 381          | 407          | 422          | 317          | -25%                   |
| <b>Total bénéficiaires</b>  | <b>5 163</b> | <b>6 622</b> | <b>8 215</b> | <b>8 175</b> | <b>8 526</b> | <b>4,3%</b>            |  | <b>Total contributeurs</b>  | <b>5 164</b> | <b>6 622</b> | <b>8 213</b> | <b>8 175</b> | <b>8 411</b> | <b>2,9%</b>            |

\* En 2012, les CFA ont reçu 873M€ de TA et ont consommé 861M€

\*\* Afin d'éviter le double-comptage et afin de mieux mesurer les dépenses liées à la politique publique d'apprentissage des Régions, il a été choisi de porter

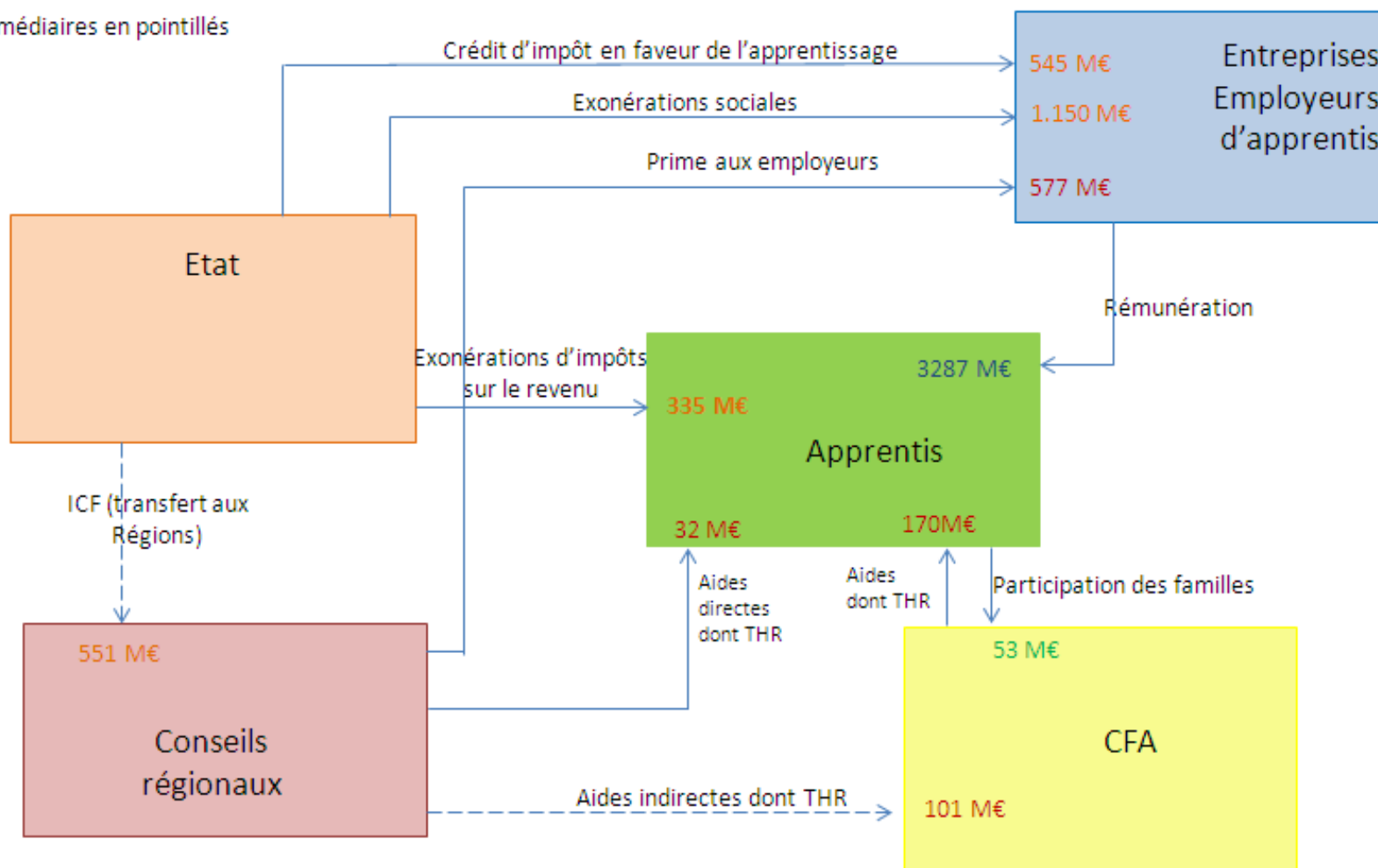
## Partie III : Le financement de l'offre de formation et les aides aux apprentis

---

Les données figurant dans cette partie proviennent des conseils régionaux qui exploitent **les comptes financiers de leurs organismes de formation (CFA, SA)** ; ces comptes sont transmis depuis 2006 (données 2004) au CNEFOP qui les agrège et les consolide.

Elles font désormais l'objet d'une **base de données** utilisable par les acteurs et les décideurs.

L'analyse présentée dans ce chapitre **concerne uniquement les CFA régionaux métropolitains, aucune des régions ultramarines n'ayant communiqué ses données.**

Pour mémoire, on trouvera ci-dessous un bref rappel des données concernant les CFA ultramarins :

- Les DOM comptent 9.074 apprentis en 2012 dont 1.811 en Guadeloupe, 702 en Guyane, 1.726 en Martinique, 357 à Mayotte et 4.478 à La Réunion.
- Pour les dernières années connues, les ressources des CFA ultramarins se montaient à 9,4 millions en Guadeloupe (2008), 5 millions d'euros en Guyane (2012), 9,7 millions en Martinique (2009), 16 millions d'euros à La Réunion (2006).,
- Les CFA d'outremer représentent ainsi environ 2% des effectifs et environ 1,3% des ressources.

Les données financières concernant les quelques CFA à recrutement national ne sont pas pris en compte dans cette étude : par contre les effectifs de leurs apprentis sont classés dans les régions dans lesquels ces CFA sont situés.

## 1. Les établissements de formation par apprentissage (centres de formation d'apprentis - CFA)

### 1.1 La moitié des organismes gestionnaires de CFA sont privés

Les centres de formation d'apprentis (CFA) y compris ceux qui sont supports d'unités de formation par apprentissage (UFA) et les sections d'apprentissage (SA) sont gérés par des organismes privés (associations, entreprises, branches), parapublics (chambres consulaires)<sup>22</sup> ou publics (établissements publics locaux d'enseignement, collectivité territoriale).

Au 31 décembre 2013, les organismes privés (dont les CFA de branche) accueillent 55 % des apprentis (soit 230.000 apprentis) contre 27% pour les organismes parapublics et 19% pour les organismes publics.

|   | Total          |
|---|----------------|
| Association mixte consulaire  | 12 859         |
| Chambre d'agriculture   | 857            |
| Chambre de commerce et d'industrie  | 45 779         |
| Chambre des métiers   | 67 634         |
| CFA résultant d'une convention nationale  | 8 248          |
| Association organisation professionnelle entreprise groupement                  | 201 319        |
| Collectivités locales et territoriales  | 9 235          |
| Etablissement public local d'enseignement et formation professionnelle agricole | 25 424         |
| Etablissement de formation ou recherche   | 9 910          |
| Etablissement public local d'enseignement                                       | 26 959         |
| Etablissement scolaire privé sous contrat                                       | 6 600          |
| Section d'apprentissage   | 2 431          |
| Groupement d'Intérêt public   | 7 093          |
| <b>Total</b>  | <b>424 348</b> |

Source : enquête SIFA, au 31 décembre 2013

### 1.2 En moyenne, quatre sites de formation par CFA

Le nombre de sites de formation en apprentissage continue à s'accroître (+1,4% entre 2010 et 2012) pour atteindre le nombre de 3.176 en 2012 répartis sur l'ensemble du territoire.

Parallèlement le nombre de conventions entre Régions et CFA baisse de 3,8%. Le développement de l'apprentissage se fait donc principalement par la création de nouveaux sites de formation plus que par la création de CFA. Ainsi, le nombre moyen de sites par CFA est passé de 2,1 en 2004 à 3,2 en 2012.

Cette évolution s'explique à la fois par une réelle politique d'aménagement du territoire conduite par les Régions et par le développement des CFA « hors les murs » c'est-à-dire dont les formations sont dispensées dans un établissement d'enseignement (ex : université) qui garde la responsabilité pédagogique (le CFA, quant à lui, exerce la responsabilité administrative et financière).

<sup>22</sup> les chambres consulaires sont parfois organisées en association, elles sont alors classées parmi les organismes privés. En conséquence, les organismes parapublics ne représentent pas l'ensemble de l'activité de formation des chambres consulaires.

Cette moyenne traduit cependant des disparités régionales, le nombre moyen de sites pouvant aller de moins de 2 à plus de 6 selon les régions.

## 2. Les ressources globales des CFA

Les ressources nécessaires au financement des CFA s'élèvent à 3.080 millions d'euros en 2013. Comme le montre le graphique ci-dessous, les ressources des CFA proviennent essentiellement des subventions des conseils régionaux et des fonds des entreprises (taxe d'apprentissage et fonds des branches).

*Synthèse générale des ressources des CFA régionaux métropolitains en 2013  
(Fonctionnement pédagogique, THR et investissement)*

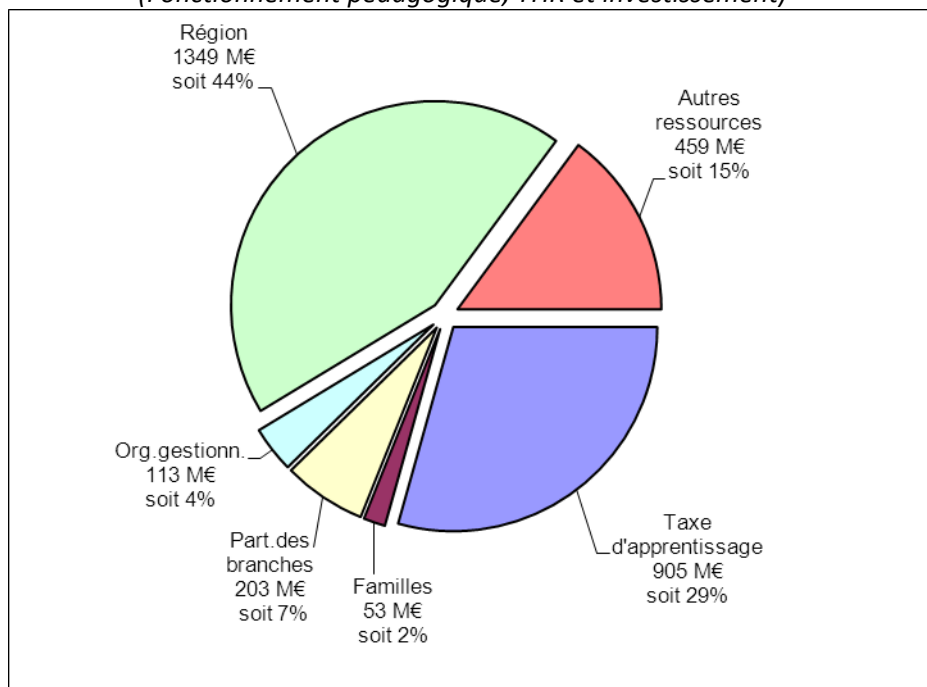

*Source : comptes financiers des CFA - remontées CNEPTLV*

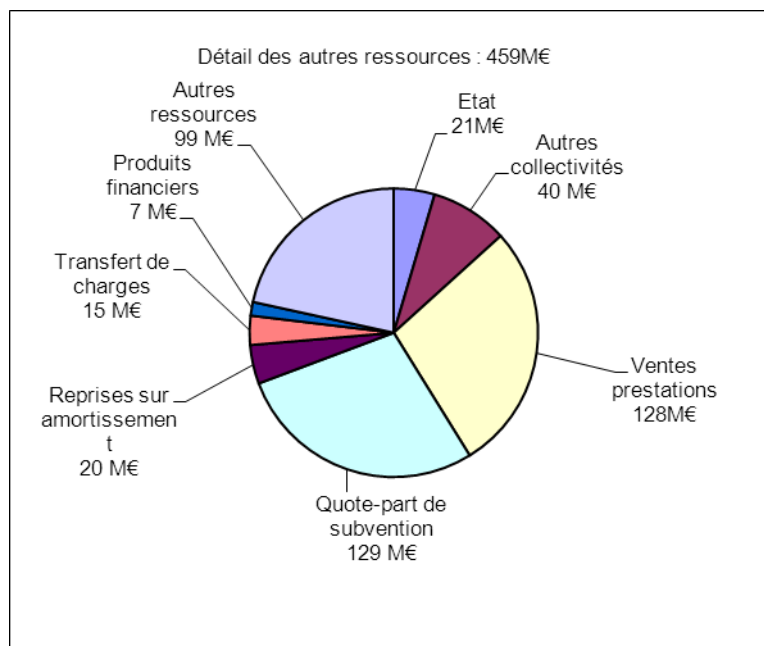

Source : comptes financiers des CFA – remontées CNFPTLV

## 2.1 En 2013, les ressources des CFA ont augmenté

Entre 2004 et 2008, les ressources des CFA ont augmenté de près de 30% accompagnant la progression du nombre d'apprentis certes moins élevée, mais conséquente (+16 % sur la même période).

Après des années 2009 et 2010 assez stables, les ressources des CFA ont à nouveau augmenté en 2012 de 11%, et de 2.7% en 2013 pour atteindre 3 milliards d'euros en 2013.

Dans le même temps, ces dernières années, les effectifs pondérés d'apprentis évoluent lentement jusqu'en 2012 (5% entre 2007 et 2012), et baisse en 2013 de 3%

EVOLUTION DES RESSOURCES DES CFA  
POUR LES EXERCICES 2004 A 2012

|                                    | Exercice 2007 |            | Exercice 2012 |            | Exercice 2013 |            | Evolution<br>2007-2013 | Evolution<br>2012-2013 |
|------------------------------------|---------------|------------|---------------|------------|---------------|------------|------------------------|------------------------|
|                                    | en M€         | Poids      | en M€         | Poids      | en M€         | Poids      |                        |                        |
| <b>REGION</b>                      | <b>1 086</b>  | <b>43%</b> | <b>1 330</b>  | <b>44%</b> | <b>1 349</b>  | <b>44%</b> | <b>24%</b>             | <b>1%</b>              |
| <b>ENTREPRISES</b>                 | <b>858</b>    | <b>34%</b> | <b>1 068</b>  | <b>36%</b> | <b>1 108</b>  | <b>36%</b> | <b>29%</b>             | <b>4%</b>              |
| Taxe apprentissage reçue           | 669           | 27%        | 861           | 29%        | 905           | 29%        | 35%                    | 5%                     |
| Participation des branches         | 189           | 8%         | 207           | 7%         | 203           | 7%         | 7%                     | -2%                    |
| <b>ORGANISMES GESTIONNAIRES *</b>  | <b>95</b>     | <b>4%</b>  | <b>107</b>    | <b>4%</b>  | <b>113</b>    | <b>4%</b>  | <b>19%</b>             | <b>6%</b>              |
| <b>FAMILLES</b>                    | <b>63</b>     | <b>3%</b>  | <b>55</b>     | <b>2%</b>  | <b>53</b>     | <b>2%</b>  | <b>-16%</b>            | <b>-4%</b>             |
| <b>AUTRES RESSOURCES</b>           | <b>412</b>    | <b>16%</b> | <b>437</b>    | <b>15%</b> | <b>459</b>    | <b>15%</b> | <b>11%</b>             | <b>5%</b>              |
| Etat                               | 23            | 1%         | 16            | 1%         | 21            | 1%         | -7%                    |                        |
| Ventes et prestations              | 65            | 3%         | 93            | 3%         | 128           | 4%         | 97%                    |                        |
| Autres collectivités               | 35            | 1%         | 48            | 2%         | 40            | 1%         | 13%                    |                        |
| Contrepartie comptable             | 119           | 5%         | 173           | 6%         | 171           | 6%         | 44%                    |                        |
| Autres                             | 171           | 7%         | 107           | 4%         | 99            | 3%         | -42%                   |                        |
| <b>TOTAL RESSOURCES CONSOMMEES</b> | <b>2 513</b>  |            | <b>2 997</b>  |            | <b>3 080</b>  |            | <b>23%</b>             | <b>3%</b>              |

Source : remontées CNFPTLV

CFA métropolitains (+ Guyane pour 2007 et 2012)

\* Seuls sont indiqués ici les financements figurant dans les comptes des CFA. Une part importante des investissements pris en charge

Les grandes tendances qui se dégagent de l'analyse des chiffres sont détaillées dans les pages suivantes :

- la part importante des Conseils régionaux dans le financement des CFA qui conforte leur position de principal financeur des CFA avec près de 44% des ressources en 2013.
- la part des entreprises, deuxième financeur des CFA, se stabilise autour de 36% des ressources :
  - mis à part une année 2010 difficile où les CFA ont du faire appel à un report de taxe, le produit de la taxe d'apprentissage reçue par les CFA est en constante augmentation ; il a augmenté de 5% en 2013, après l'augmentation de 11% en 2012.
  - l'apport des branches professionnelles est assez stable autour de 200 M€.
- la participation des organismes gestionnaires telle que retracée dans les comptes des CFA reste marginale (4%).

Une part importante des ressources consacrées aux investissements ne figure pas dans la comptabilité des CFA. La gestion du patrimoine des établissements relève souvent directement des organismes gestionnaires ou de structures juridiques spécifiques (ex. les sociétés civiles immobilières, les foyers de jeunes travailleurs,...).

- la participation des familles est limitée et ne concerne pratiquement que le THR ; cette participation qui se monte à 53 M€ (2% des ressources des CFA) est en baisse après avoir fortement augmenté entre 2004 et 2008 (+60%).

## 2.2 Les ressources sont principalement destinées au financement pédagogique

Le fonctionnement pédagogique (fonctionnement hors THR) des CFA mobilise 2.647 millions d'euros, soit près de 86% des ressources consommées. Les ressources sont également consacrées aux activités de transport, hébergement, restauration (THR) qui en utilisent 5%, et à certains investissements pour 9%.

**Evolution des ressources de fonctionnement pédagogique des CFA entre 2007 et 2013**

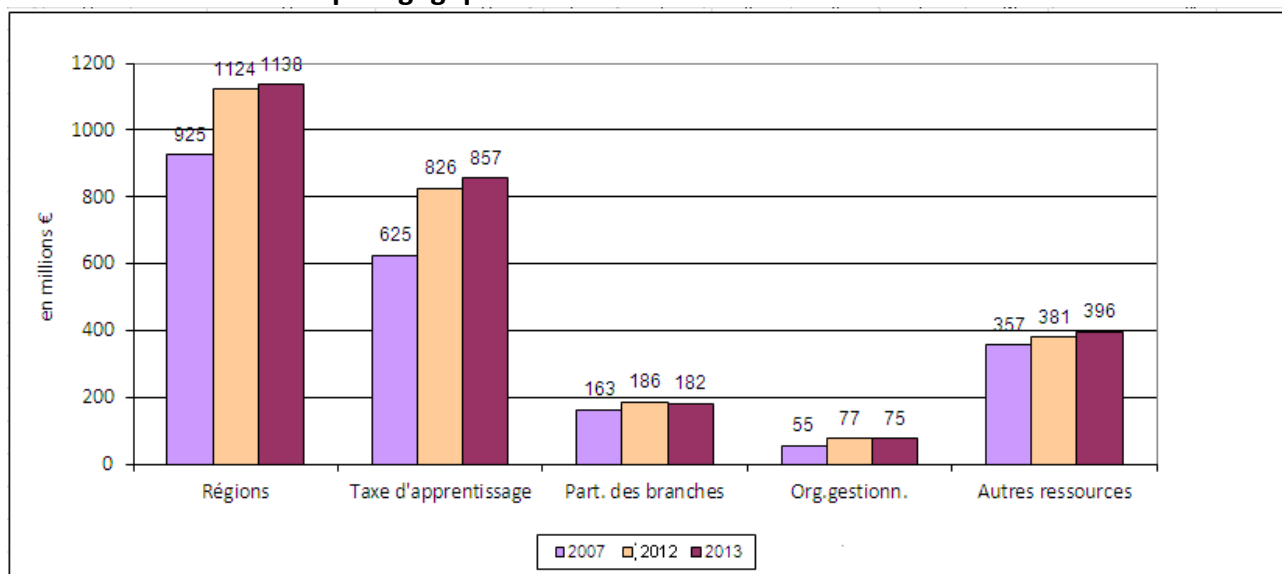

Source : comptes financiers des CFA - remontées CNFPTLV

Le fonctionnement pédagogique absorbe 86% des ressources provenant des Régions (1.138 millions d'euros), le THR 5% et l'investissement 9%.

La taxe d'apprentissage est utilisée à 95% pour le fonctionnement (857 millions d'euros) et à 5% pour l'investissement. Les fonds des branches professionnelles le sont à 90% pour le fonctionnement, à 1% pour le THR et 9% pour les investissements.

Par rapport à 2012, les financements par les Régions ont augmenté de 1% et ceux des entreprises (taxe d'apprentissage et autres fonds) de 3%.

## **2.3 Les Régions sont les premiers financeurs de l'offre de formation (44%)**

Les Régions interviennent pour équilibrer les comptes des CFA « en fonction des participations financières réelles perçues »<sup>23</sup>.

44% des ressources des CFA proviennent des Régions qui sont donc leur premier financeur.

Une grande variabilité s'observe entre les différentes régions ; on en étudiera les mécanismes liés notamment à l'interaction entre les deux financeurs principaux, au paragraphe 3 consacré à la complémentarité des financements.

Globalement, les ressources accordées aux CFA par les Régions ont fortement augmenté jusqu'en 2008, ont suivi un rythme plus modéré d'environ 2% par an jusqu'en 2011, avant d'augmenter 5% en 2012 et de 6% en 2013. Entre 2004 et 2013, les Régions ont ainsi mis à disposition des CFA, 55% de ressources supplémentaires.

## **2.4 Les entreprises représentent 36% des ressources**

Les entreprises sont le deuxième financeur avec 1,1 milliard d'euros (36%) provenant :

- de la taxe d'apprentissage pour 905 millions d'euros
- des fonds de certaines branches pour un montant total de 203 millions d'euros.

Après une baisse de 5% en 2010 des fonds reçus en provenance de la taxe d'apprentissage, les CFA, incités par les Régions, ont amplifié les campagnes de recherche de fonds. Par ailleurs, l'augmentation de la part du « quota » introduite par la loi Cherpion a permis d'augmenter les fonds provenant de la taxe d'apprentissage, qui enregistrent une hausse de 2% en 2011, de 6% en 2012 et de 5% en 2013.

La presque totalité des territoires sont sur cette tendance.

Les CFA reçoivent aussi des fonds mutualisés, taxes fiscales et cotisation professionnelle.

La participation des branches professionnelles et des OPCA au financement des CFA, hors taxe d'apprentissage, provient :

- de transferts de fonds de la professionnalisation (120 millions d'euros)

---

<sup>23</sup> Article R6233-11 du Code du Travail : « le montant définitif de la subvention [régionale] due au titre d'un exercice déterminé est arrêté en fonction des participations financières réelles perçues »

- de taxes fiscales destinées à l'apprentissage collectées dans les secteurs de la réparation automobile (ANFA) et du transport-logistique (AFT), ainsi que de la cotisation professionnelle du bâtiment et des travaux publics (CCCA-BTP), soit 83 millions d'euros pour ces trois branches.

En 2013, les fonds en provenance des branches représentent ainsi 203 M€. Le poids de ces ressources est stable depuis 2008 après de fortes augmentations entre 2004 (133 M€) et 2008.

## 2.5 D'autres contributions se retrouvent dans les comptes des CFA

Parmi les autres contributeurs, on trouve les organismes gestionnaires dont la participation s'élève à 113 millions d'euros en 2013 (4% des ressources inscrites dans la comptabilité des CFA) et les familles dont les contributions figurant dans les comptes des CFA s'élèvent à 53 millions d'euros (2%) et sont concentrées sur les frais de THR.

A côté des ressources des financeurs détaillées ci-dessus, l'exploitation des comptes financiers des CFA fait apparaître d'autres ressources, de mieux en mieux identifiées au fil des années, qui se montent à 459 millions d'euros en 2013 et proviennent :

- de ventes et prestations de services effectuées par les CFA qui augmentent régulièrement (128 M€) et leur fournissent désormais un peu plus de 4% de leurs ressources ; il peut s'agir par exemple de restauration dans les CFA, de prestations de coiffure, de ventes de chocolats fabriqués par les apprentis).
- de l'Etat (21 M€) qui, outre la gestion des CFA nationaux résiduels, participe en direct bien que faiblement au fonctionnement de certains CFA en convention avec les Régions
- des autres collectivités territoriales qui versent des contributions (40 M€, soit 1% des ressources) au fonctionnement, à l'investissement, et au THR.

De plus, sont identifiées dans les comptes des CFA, des ressources de contreparties financières :

- Quotes-parts de subvention versées au compte de résultat (129 M€)
- Reprises sur amortissements et provisions (20 M€)
- Transferts de charges (15 M€)
- Produits financiers (7 M€).

En 2013, les autres ressources non identifiées (99M€) représentent moins de 3% des ressources contre 7% en 2007.

### 3. Le financement du fonctionnement pédagogique pour les deux principaux financeurs

Comme on l'a vu, près de 90% des ressources sont utilisées pour le financement pédagogique. L'analyse ci-dessous permet d'approfondir ce sujet.

#### 3.1 Les contributions des deux principaux financeurs (Régions et entreprises) se complètent

Le financement du fonctionnement pédagogique des CFA provient pour 82% des deux contributeurs principaux, en moyenne 43% des Régions, 39% des entreprises (taxe d'apprentissage et fonds des branches), le solde provenant d'autres contributeurs (familles, OG ...) ou de diverses contributions (ventes, Etat, autres collectivités, contreparties comptables...).

Selon la règle d'équilibre budgétaire (déjà citée ci-dessus<sup>24</sup>) pesant sur la Région, la contribution de cette dernière a tendance à être d'autant plus forte que la contribution des entreprises (taxe d'apprentissage et versement des branches) est plus faible.

L'analyse montre cependant des différences notables selon les territoires pour les deux contributeurs majeurs.

L'Ile-de-France se distingue par une participation particulièrement forte des entreprises qui se monte à 339 millions d'euros soit la moitié des ressources des CFA concernés. Cette part se situe largement au-dessus de celle du Conseil régional (207 millions d'euros).

#### Financement du fonctionnement pédagogique par région en 2013

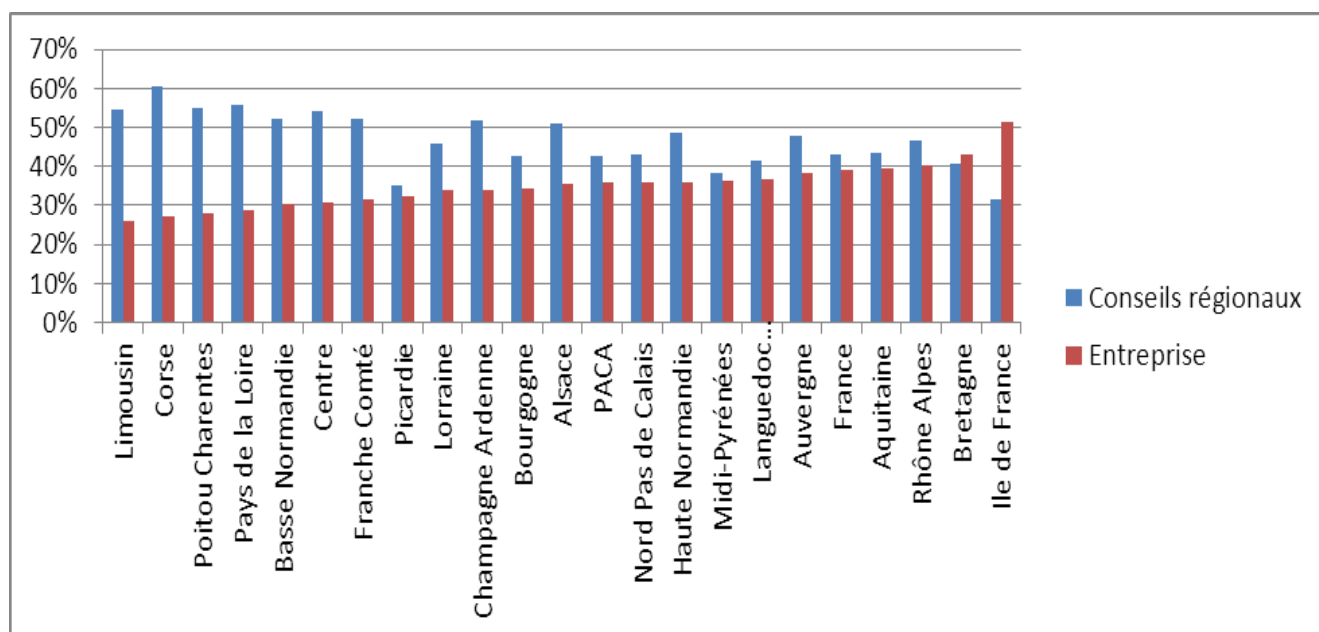

Source : comptes financiers des CFA - remontées CNFPTLV

<sup>24</sup> Article R6233-11

Seule la Bretagne a également, mais dans une moindre mesure, des ressources de fonctionnement pédagogique des CFA provenant majoritairement des entreprises (44 millions pour les entreprises contre 41 millions pour la région)

Dans toutes les autres régions, c'est la contribution du Conseil régional qui est la plus importante ; elle dépasse et parfois largement le financement par les entreprises. Ainsi dans les régions Corse, Limousin, Pays-de-la-Loire et Poitou-Charentes, il représente plus du double du financement des entreprises.

### **3.2 Pour le financement de la pédagogie, les ressources par apprenti dont disposent les CFA pour le fonctionnement pédagogique varient selon les territoires régionaux**

**Selon les régions, les ressources des CFA par apprenti pour le fonctionnement pédagogique (hors THR et investissement) varient de 4.800 euros à 7.800 euros avec une moyenne de 6.150 euros.**

Les CFA de trois régions (Alsace, Franche-Comté, Lorraine,) fonctionnent avec des ressources inférieures ou égales à 5.000 euros par apprenti. A l'opposé, huit régions disposent de ressources de fonctionnement supérieures à 6.000 euros, l'île de France étant la région disposant le plus de ressources de fonctionnement par apprenti, à 7.800 euros.

Le graphique ci-dessous propose un éclairage sur le financement du fonctionnement pédagogique rapporté au nombre d'apprentis de la région pour les deux financeurs principaux que sont les conseils régionaux et les entreprises. En moyenne, les entreprises participent au fonctionnement pédagogique à hauteur de 2.300 euros par apprenti et les conseils régionaux à hauteur de 2.600 euros.

## Dépenses de fonctionnement par apprenti en 2013

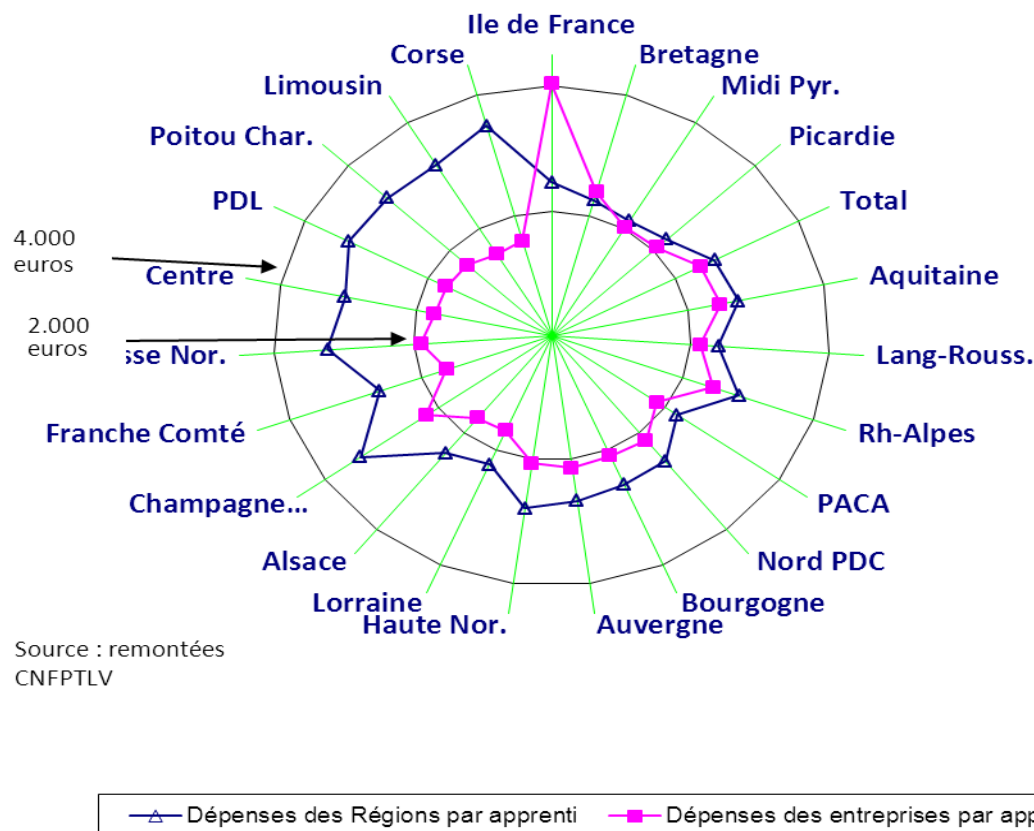

Source : comptes financiers des CFA - remontées CNFPTLV

L'Ile-de-France se démarque par un financement des entreprises (4000 euros par apprenti) largement supérieur à celui du Conseil régional (2.500 euros).

Ce qui n'empêche pas le financement du conseil régional d'Ile-de-France d'être équivalent à la moyenne nationale (2.600 euros).

Dans une moindre mesure, et avec des niveaux de financement très inférieurs, on observe en Bretagne, un financement moyen par les entreprises supérieur à celui du conseil régional (respectivement 2.400 et 2.200 euros). Par contre ici, la participation du conseil régional est inférieure à la moyenne nationale.

Dans toutes les autres régions, le financement du conseil régional domine.

En Champagne-Ardenne, Corse, Limousin, Poitou-Charentes, Basse-Normandie, Centre, Pays-de-la-Loire la contribution de la Région se situe largement au-dessus de la moyenne et approche ou dépasse 3.000 euros par apprenti. Dans ces régions, le financement par les entreprises est très inférieur à celui du Conseil régional.

Les constatations ci-dessus ne peuvent fonder des jugements de valeur, car pour une très grande part, elles rendent compte de situations qui ne peuvent être imputées à la volonté des acteurs : répartition des populations actives, place de l'apprentissage, etc.; elles appellent donc des travaux complémentaires d'information.

#### 4. Les dépenses des CFA

En 2013, les charges des CFA s'élèvent à 3.098 millions d'euros en augmentation de 1.6% par rapport à 2012. Les ressources de 2013 se montant à 3.080 millions d'euros, on constate un déficit global des CFA d'environ 18 millions d'euros.

Cependant, pour le fonctionnement seul (hors THR et investissement), les comptes des CFA sont à l'équilibre.

##### COMPTE DE RESULTAT CONSOLIDE DES CFA EN 2013 FONCTIONNEMENT

| RESSOURCES                         | millions d'euros | CHARGES  | millions d'euros |
|------------------------------------|------------------|--|------------------|
| Région                             | 1 138            | Charges de personnel formateurs                | 1 121            |
| Taxe d'apprentissage               | 857              | Autres charges de personnel                    | 581              |
| Contribution des branches          | 182              | Charges de personnel non réparties             | 1                |
| Organismes gestionnaires           | 75               | <b>SOUS-TOTAL CHARGES DE PERSONNEL</b>         | <b>1 703</b>     |
| Familles                           | 5                | Dotations aux amortissements et aux provisions | 154              |
| Ventes et prestations de service   | 108              | Autres charges d'exploitation                  | 763              |
| Autres ressources                  | 282              | Autres charges hors exploitation               | 26               |
| <b>TOTAL RESSOURCES CONSOMMEES</b> | <b>2 647</b>     |  |                  |
|                                    |                  | <b>TOTAL CHARGES DE FONCTIONNEMENT</b>         | <b>2 646</b>     |
| <b>RESULTAT FONCTIONNEMENT</b>     | <b>1</b>         |  |                  |

Source : comptes financiers des CFA - remontées CNFPTLV

#### 4.1 85 % des dépenses des CFA sont des charges de fonctionnement

Les charges de fonctionnement des CFA représentent 85% des dépenses de l'année 2013, celles de THR 5% et celles d'investissement 9%. La croissance des charges globales est continue, même si celle-ci se ralentit en 2013 (+1.7% contre une hausse de 13% entre 2007 et 2011 et de 5.6% en 2012).

Evolution des charges des CFA

|                           | 2007         | 2011         | 2012         | 2013         |
|---------------------------|--------------|--------------|--------------|--------------|
| Charges d'exploitation    | 2 081        | 2 422        | 2 536        | 2 620        |
| Charges hors exploitation | 24           | 28           | 61           | 26           |
| Charges de THR            | 180          | 181          | 178          | 170          |
| Charges d'investissement  | 269          | 255          | 272          | 282          |
| <b>TOTAL</b>              | <b>2 555</b> | <b>2 886</b> | <b>3 047</b> | <b>3 098</b> |
| <b>EVOLUTIONS</b>         |              | <b>12,9%</b> | <b>5,6%</b>  | <b>1,7%</b>  |

Source : compte des CFA - remontées CNFPTLV

Les charges de fonctionnement augmentent de 1.7%, après la hausse de 6% en 2012.

La hausse plus importante des charges de fonctionnement par rapport à celles des effectifs d'apprenti a conduit à une hausse continue du coût de fonctionnement unitaire, qui passe de 5 100 euros en 2007 à 5 900 euros en 2015.

En revanche, en 2013, c'est la baisse des effectifs d'apprentis couplée avec la hausse modérée des charges de fonctionnement qui conduit à une augmentation significative du coût de fonctionnement unitaire qui passe 5 900 euros en 2012 à 6.200 euros en 2013.

Il faut noter que le développement de la qualité de la formation et l'augmentation de charges d'environnement (animateurs, médiateurs pour les jeunes en difficultés, etc.) sont des éléments contributifs important de cette hausse. Par ailleurs, la baisse du nombre d'apprenti n'entraîne pas à court terme de baisse équivalente des coûts globaux, ceux-ci étant avant tout liés au total de place offerte par les CFA, qui ne peut s'adapter à court terme à l'évolution des effectifs. Le taux de remplissage joue ainsi un rôle primordial dans la détermination du coût par apprenti. Enfin, même à offre de formation constante, les frais de personnels connaissent des hausses liées à l'augmentation automatique des salaires.

S'agissant de la structure des dépenses des CFA, on relève le poids particulièrement important des charges d'exploitation (comptes 60 à 65 et compte 681) qui représentent 84% du total des dépenses en 2013.

Comme on le voit au paragraphe 5, le poids des dotations aux amortissements (5% pour 154 M€) quant à lui, est sous-estimé compte tenu du mode de gestion du patrimoine des CFA.

**Dépenses de fonctionnement et de THR des CFA en 2013**  
**Montant total des charges : 2 816€ (2 638 M€ HORS THR)**

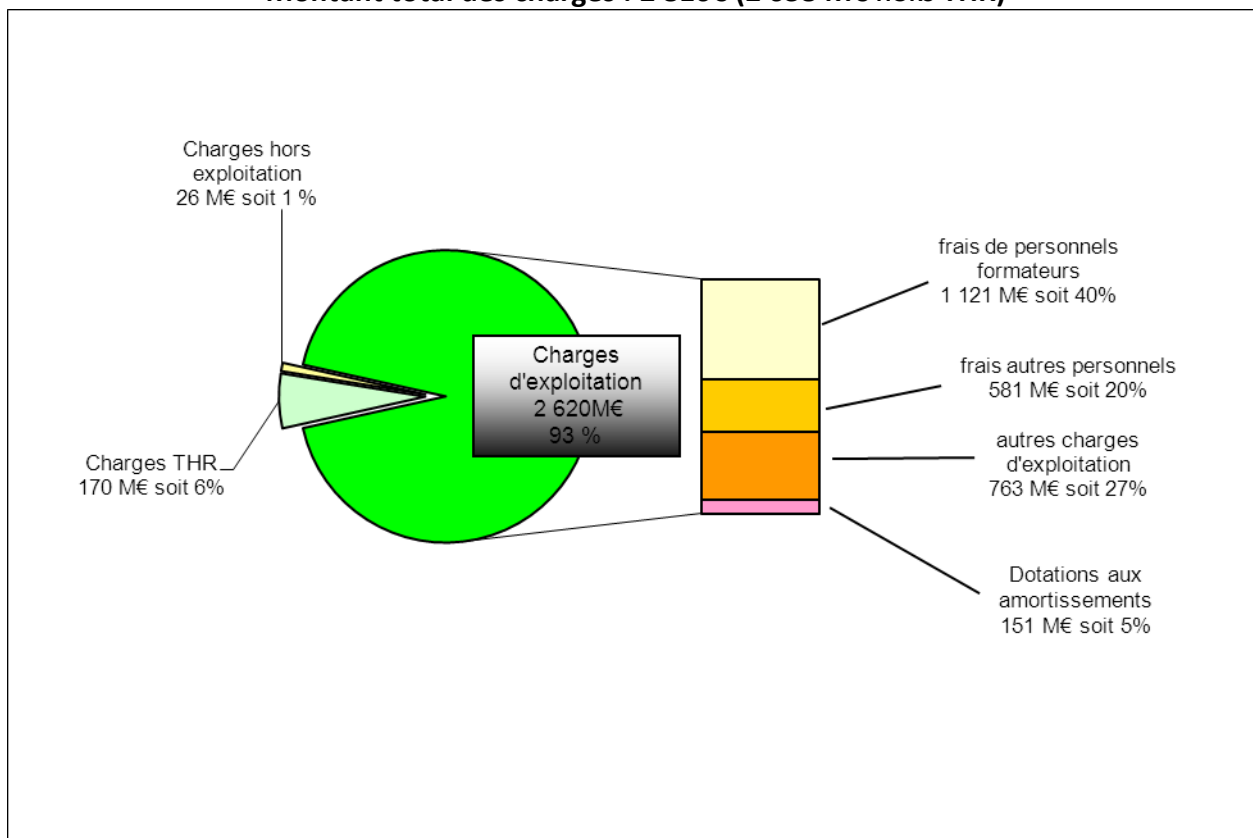

Source : comptes financiers des CFA - remontées CNFPTLV

## 4.2 Les frais de personnel constituent près des deux-tiers des charges d'exploitation

Les frais de personnel se montent à 1.702 millions d'euros et représentent 65% des charges d'exploitation ; en 2013, ils ont augmenté de 2.2%.

### Evolution des charges de personnels

|  | 2007         | 2011         | 2012         | 2012         |
|--|--------------|--------------|--------------|--------------|
| Charges de personnel relatives aux formateurs        | 871          | 1 040        | 1 033        | 1 121        |
| Charges de personnel relatives aux autres personnels | 433          | 542          | 547          | 581          |
| Charges de personnel non réparties                   | 39           | 39           | 85           | 1            |
| <b>TOTAL CHARGES DE PERSONNEL</b>                    | <b>1 342</b> | <b>1 621</b> | <b>1 665</b> | <b>1 702</b> |
| Evolution  |              | <b>20,7%</b> | <b>2,7%</b>  | <b>2,2%</b>  |

Source : comptes des CFA - remontées CNFPTLV

En moyenne, 66% des charges de personnel concernent le personnel formateur. Le graphique ci-dessous montre les variations régionales.

Selon les régions, le personnel formateur représente de moins de 60% des coûts de personnel en Champagne-Ardenne, à 78% en Alsace, en passant par 61% en Ile-de-France.

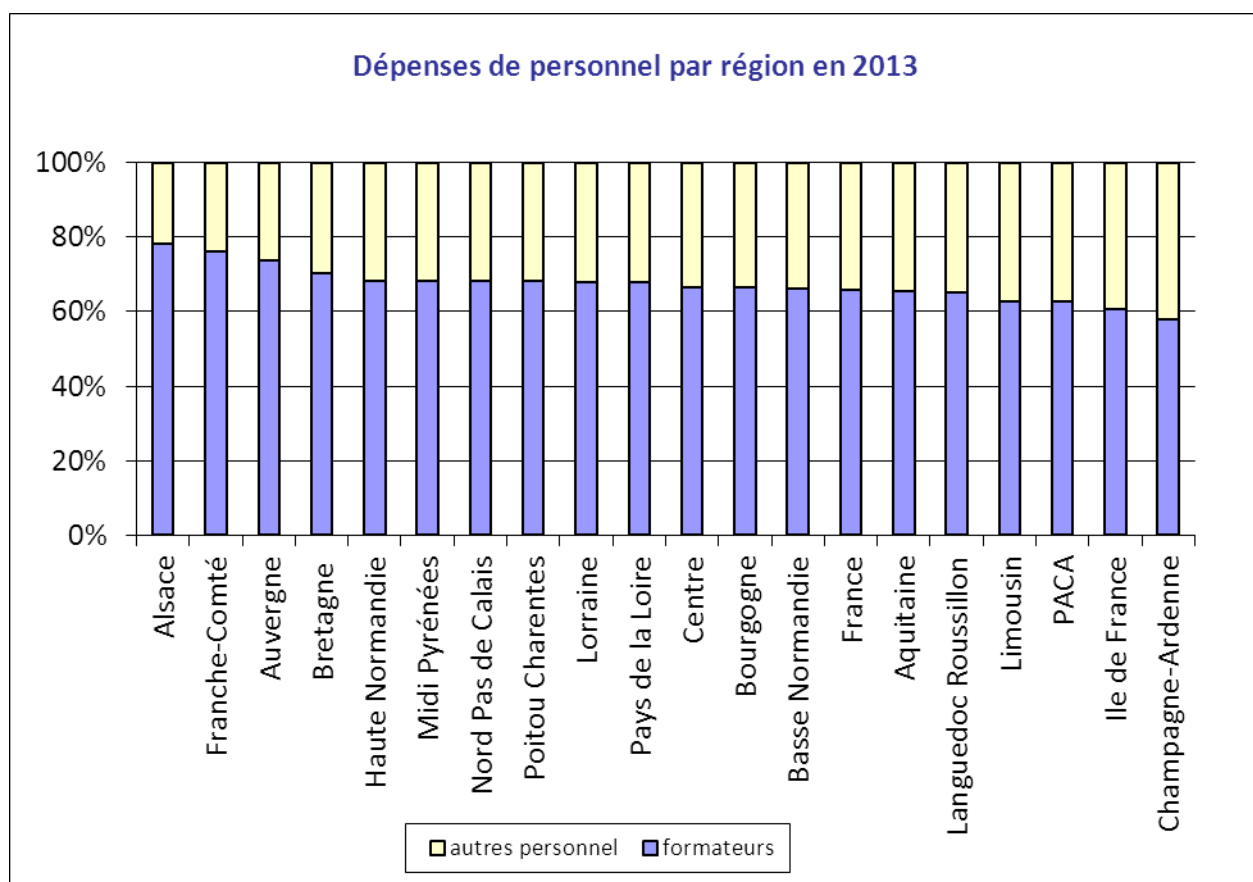

Source : comptes financiers des CFA - remontées CNFPTLV

Les données concernant le personnel restent toutefois incomplètes du fait du développement de l'appel à la sous-traitance qui ne permet pas toujours d'isoler les frais de personnel des autres dépenses. Les mises à disposition de personnels notamment par les organismes gestionnaires, ne sont pas non plus prises en compte.

Le poste « autres charges d'exploitation », constitué essentiellement des charges d'achats et de services extérieurs donc de la **sous-traitance** de formation, augmente régulièrement pour atteindre 763 millions d'euros en 2013 (soit 43% des dépenses de personnel).

## 5. Les investissements des CFA

*Les comptes des CFA sur lesquels sont basés ces travaux, ne retracent que partiellement les investissements. En effet, la gestion du patrimoine des établissements relève souvent directement des organismes gestionnaires ou de structures juridiques spécifiques (ex. les sociétés civiles immobilières, les foyers de jeunes travailleurs,...).*

*Les chiffres ci-après ne donnent donc qu'un aperçu partiel du financement des investissements dans les CFA.*

Les ressources des CFA qui servent à financer **les dépenses d'investissement** représentent en 2013 275 millions d'euros soit 9% du total des ressources des CFA (contre 159 M€ en 2004 et 200M€ en 2010) se décomposant comme suit :

|                            | Origine des ressources d'investissement (en M€) |             |
|----------------------------|---|-------------|
| Région                     | 138   | 50%         |
| Taxe d'apprentissage       | 45  | 16%         |
| Participation des branches | 19  | 7%          |
| Organismes gestionnaires   | 35  | 13%         |
| Etat                       | 7   | 3%          |
| Autres collectivités       | 14  | 5%          |
| Autres ressources          | 17  | 6%          |
|                            | <b>275</b>                                      | <b>100%</b> |

Source : comptes financiers des CFA - remontées CNFPTLV

Par leur nature, les investissements (et en particulier les opérations immobilières) ne présentent pas de caractère régulier. Toutefois l'analyse des chiffres met en lumière le rôle prépondérant des Régions comme financeur des investissements comptabilisés dans les CFA, avec maintien de cette tendance sur 2013 puisque les Conseils régionaux financent plus de la moitié des investissements figurant dans les comptes des CFA. Les Régions ont en effet eu tendance à élargir leur intervention sur les investissements structurels et matériels mais aussi la remise à niveau informatique de l'administratif et le matériel y afférant.

Le montant de taxe d'apprentissage affectée aux investissements s'élève à 45 M€ en 2013; avec le financement des branches professionnelles, la participation des entreprises s'élève à 54 M€.

Des ressources supplémentaires en hausse de 40% par rapport à 2010, proviennent des autres collectivités (14 M€) ainsi que de l'Etat (7 M€).

Le financement des investissements par les organismes gestionnaires inscrits dans les comptes des CFA s'établit à 35M€ en 2013 soit plus du double de ceux de 2010 ; cependant en raison de la situation particulière du patrimoine des CFA, on ne connaît pas le montant réel des investissements des organismes gestionnaires dans les CFA.

Les charges ne sont pas détaillées dans les données exploitées ; celles figurant dans les comptes des CFA sont souvent liées aux dépenses pédagogiques : mises aux normes d'atelier, achat de machines ...

Les autres dépenses d'investissement et notamment l'immobilier se retrouvent plus généralement dans les comptes des organismes gestionnaires.

## 6. Les aides aux jeunes

### 6.1 Les frais de transport, hébergement, restauration (THR) ne transitent pas toujours par les comptes des CFA

En 2013, les frais de transport, d'hébergement et de restauration des apprentis (THR) figurant dans les comptes des CFA représentent un montant de 170M€, soit 5% des charges des CFA. Les ressources s'élèvent elles à 157 millions, réparties comme suit :

|                                 | Origine des ressources THR (en M€) |    | %    |
|---------------------------------|------------------------------------|----|------|
| Régions                         | 73                                 |    | 46%  |
| Familles                        | 48                                 |    | 31%  |
| Taxe apprentissage              | 3                                  |    | 2%   |
| Autres ressources               | 34                                 |    | 22%  |
| <i>dont vente et prestation</i> |                                    | 19 |      |
| <b>RESSOURCES THR</b>           | <b>157</b>                         |    | 100% |

Source : comptes financiers des CFA - remontées CNFPTLV

Les « autres ressources de THR » regroupent : participation du personnel des CFA et visiteurs (commensaux) aux frais de restauration et d'hébergement, taxe fiscale, crédits de la professionnalisation, participation des organismes gestionnaires, subventions de l'Etat et des autres collectivités et contreparties comptables.

Bien que les données concernant le THR figurant dans les comptes des CFA ne reflètent qu'une partie de la réalité, on peut constater que les Régions et les familles en sont les principaux financeurs.

Selon les comptes des CFA, les Régions attribuent plus de 70 M€ aux apprentis pour leurs frais de transport, d'hébergement ou de restauration THR.

Il faut ajouter que pour des raisons de visibilité, plusieurs Conseils régionaux ne font plus transiter le THR par les CFA et transmettent leurs aides de THR directement aux apprentis ; ainsi 17 M€ supplémentaires sont attribuées par les Régions aux apprentis pour leurs frais de transport, hébergement, restauration.

Les familles versent 48 millions d'euros aux CFA pour le THR des apprentis.

De plus, un certain nombre de CFA affectent au THR des ressources en provenance de ventes et prestations de services sous la forme de service de repas pour personnes extérieures (commensaux). Ce dernier financement, non négligeable, s'élève à 19 M€.

## 6.2 Les Régions accordent des aides aux apprentis, au-delà du THR

L'information a été complétée par l'ensemble des aides des Régions retracées ou non dans les comptes des CFA. Les Régions accordent d'autres aides que l'on retrouve dans leurs comptes administratifs et dont la liste figure dans le tableau ci-après.

Ainsi, en dehors du THR qui reste dominant représentant les trois-quarts des aides, les Régions attribuent :

- des aides au premier équipement des apprentis (16 M€) afin de leur permettre de s'équiper dans le cadre de leur métier
- favorisent la mobilité européenne (3 M€)
- versent des aides à caractère social (fonds d'urgence)
- participent à l'achat des livres et aux animations à caractère culturel et sportif.

**Aides des Conseils régionaux aux apprentis en 2013**

|                                | Aides directes aux apprentis | Aides via les CFA | Total              |
|--------------------------------|------------------------------|-------------------|--------------------|
| Premier équipement             | 10 048 924                   | 5 953 794         | 16 002 719         |
| Fournitures scolaires          | 1 078 535                    | 293 166           | 1 371 701          |
| Transport / Hébergement / Rest | 17 447 206                   | 70 294 991        | 87 742 197         |
| Mobilité européenne            | 666 652                      | 2 150 599         | 2 817 251          |
| Fonds d'aides sociales         | 253 485                      | 1 473 506         | 1 726 991          |
| Aide au permis B               | 1 473 215                    |                   | 1 473 215          |
| Aides aux handicapés           |                              | 1 172 217         | 1 172 217          |
| Carte nationale d'apprenti     | 25 884                       | 19 693            | 45 577             |
| Ordinateurs                    | 255 468                      |                   | 255 468            |
| Chèques Culture                | 439 175                      | 53 440            | 492 615            |
| Autres aides                   | 158 600                      | 1 178 540         | 1 337 140          |
| <b>Total</b>                   | <b>31 847 144</b>            | <b>82 589 946</b> | <b>114 437 091</b> |

Source : comptes administratifs des Régions - remontées  
CNFPTLV

## Annexe 1 : Comptes en T des acteurs de l'apprentissage

Les comptes en T permettent de présenter les flux réalisés qu'ils soient intermédiaires ou finaux.

En effet, deux types de flux coexistent :

- les flux finaux qui sont effectués par le dernier financeur ;
- les flux intermédiaires notamment des transferts de fonds effectués de l'État aux Régions au titre de la péréquation nationale, des contrats d'objectifs et de moyens, de la décentralisation. C'est le cas notamment de la taxe d'apprentissage versée au FNDMA par les entreprises, puis transférée aux Régions (péréquation et COM).

La contribution au développement de l'apprentissage (CDA) n'est pas comptabilisée dans les tableaux :

Les entreprises versent la CDA, ressource fiscale (art. 1599 quinquies A du code général des impôts) qui s'est substituée à la dotation générale de décentralisation relative à la formation professionnelle. Cette DGD visait à compenser les transferts de compétences de l'État vers les Régions opérées en 1983 et 1987 en matière de formation professionnelle continue et d'apprentissage. La CDA n'a donc pas vocation à être affectée exclusivement à l'apprentissage comme le laisserait supposer son nom. Son produit est versé aux fonds régionaux de l'apprentissage et de la formation professionnelle continue (FRAFPC) et les Régions le répartissent de manière variable entre les dispositifs concernés.



# ÉTAT

|  | Ressources   | Emplois            |  |
|--|--------------|--------------------|--|
| <i>CAS FNDMA :</i>   |              |                    | <i>CAS FNDMA :</i>   |
| Fraction du quota de la TA<br>Source : RAP 2013                          | 454,8        | 200                | Péréquation vers les Régions (programme 787)   |
|  |              | 353,6              | COM - Contrats d'objectifs et de moyens (programme 788)  |
| Contribution supplémentaire à l'apprentissage (CSA)<br>Source : RAP 2013 | 220,8        | 2                  | CFA à recrutement national (programme 788)   |
|  |              | 1,7                | Bonus (Programme 789)  |
|  |              | 5,2                | Actions nationales promotion et communication (Programme 789)  |
|  |              | 250                | Compensation au titre des compétences transférées aux régions en matière d'apprentissage (programme 787) |
|  |              | 551,4              | <i>Budget général :</i><br>Prime d'apprentissage transférée aux régions (ICF) (prog 103)                 |
|  |              | 21                 | Versements aux CFA   |
|  |              | Dépenses           | <b>fiscales et sociales</b>  |
|  |              | <i>Soutien aux</i> | <i>entreprises</i>   |
|  |              | 1 150,22           | Compensation des exonérations de cotisations salariales et patronales                                    |
|  |              | 545                | Crédit d'impôt apprentissage   |
|  |              | <i>Soutien aux</i> | <i>apprentis et leurs familles</i>   |
|  |              | 335                | Exonération de l'impôt sur le revenu   |
| <b>Budget général</b>  | <b>2 740</b> |                    |  |
|  | <b>3415</b>  | <b>3 415</b>       |  |

## RÉGIONS

|   | Ressources   | Emplois      |  |
|---|--------------|--------------|--|
|   |              | 1 138        | Subvention aux CFA pour le fonctionnement<br>source : comptes financiers des CFA – remontées CNFPTLV |
|   |              | 138          | pour les investissements<br>source : comptes financiers des CFA – remontées CNFPTLV                  |
|   |              | 73           | pour le THR (via les CFA)  |
|   |              | 32           | Aides directes aux apprentis<br>source : comptes financiers des CFA – remontées CNFPTLV              |
| ICF (transfert de l'Etat)                         | 551,4        | 577          | Primes aux Employeurs – ICF<br>source : DARES  |
| Compensation au titre des compétences transférées | 250          |              |  |
| Péréquation                                       | 200          | 95           | Autres dépenses<br>dont Subventions d'investissements<br>Source : DARES, calcul par différence       |
| Contrats d'objectifs et de moyens                 | 353,5        |              |  |
| <b>Budget des Régions</b>                         | <b>698</b>   |              |  |
|   | <b>2 053</b> | <b>2 053</b> | Source : DARES   |
| Hors CDA  |              |              |  |

2013

## ENTREPRISES ASSUJETTIES

| en millions d'euros    |              |  |
|------------------------|--------------|--|
| Ressources             | Emplois      |  |
|                        | 905          | * Concours aux CFA – taxe d'apprentissage<br>Source : comptes financiers des CFA (remontées CNFPTLV)                           |
|                        | 454,8        | FNDMA **<br>Source : Budget de l'Etat  |
|                        | 220,8        | CSA<br>Source : Budget de l'Etat   |
|                        | 120          | Fonds mutualisés de la professionnalisation<br>Source : comptes financiers des CFA (remontées CNFPTLV)                         |
| Budget des entreprises | 83           | Taxes fiscales (ANFA, AFT) et cotisation professionnelle (CCCA-BTP)<br>Source : comptes financiers des CFA (remontées CNFPTLV) |
| <b>1 783</b>           | <b>1 783</b> |  |

\* Selon Pactole 872M€

\*\* selon Pactole (DGEFP) : 469  
Hors CDA

2013

**EMPLOYEURS D'APPRENTIS**

|   | <b>Ressources</b> | <b>Emplois</b> |   |
|---|-------------------|----------------|---|
| Primes aux employeurs                               | 577               |                |   |
|   |                   | 3 287          | Rémunération des apprentis<br>Source : DARES/DADS |
| Exonération de cotisations salariales et patronales | 1 150,2           |                |   |
| Plan urgence jeunes                                 |                   |                |   |
| Crédit d'impôt apprentissage                        | 545               |                |   |
| <b>Budget des employeurs</b>                        | <b>1 015</b>      |                |   |
| <b>Total</b>  | <b>3 287</b>      | <b>3 287</b>   |   |

2013

## APPRENTIS

|   | Ressources  | Emplois     |   |
|---|-------------|-------------|---|
| Rémunérations brutes des apprentis                | 3 287       | 53          | Participation aux frais de transport, hébergement et restauration |
| Aides directes des conseils régionaux pour le THR | 32          |             |   |
| Exonération de l'impôt sur le revenu              | 335         |             |   |
|   |             | 3 601       | Dépenses des ménages  |
| <b>Total</b>                                      | <b>3654</b> | <b>3654</b> |   |

2013

## ORGANISMES DE FORMATION

|  | Ressources       | Emplois          |                                      |
|--|------------------|------------------|--------------------------------------|
|  | millions d'euros | millions d'euros |                                      |
| Subvention des<br>Conseils régionaux<br>(Fonctionnement et<br>investissements) | 1275             | 2 646            | Charges de fonctionnement des<br>CFA |
| Contribution des<br>Conseils régionaux<br>au THR                               | 73               | 170              | Charges de THR                       |
| Concours des<br>entreprises aux CFA<br>(taxe<br>d'apprentissage)               | 905              | 282              | Charges d'investissement             |
| Fonds mutualisés,<br>taxes fiscales et<br>cotisation<br>professionnelle        | 203              |                  |                                      |
| Organisme<br>gestionnaire  | 113              |                  |                                      |
| Participation des<br>familles  | 53               |                  |                                      |
| Subvention Etat  | 21               |                  |                                      |
| Ventes de produits<br>fabriqués et<br>prestations de<br>service                | 128              |                  |                                      |
| Contributions<br>d'autres<br>collectivités                                     | 40               | -18              | Déficit CFA                          |
| Contreparties<br>comptables  | 171              |                  |                                      |
| Autres ressources  | 99               |                  |                                      |
|  | <b>3 080</b>     | <b>3 080</b>     |                                      |

## Annexe 2 : Tableaux régionaux

|  |    |
|--|----|
| Tableau 1 : Effectifs d'apprentis par niveaux.....   | 65 |
| Tableau 2 : Effectifs d'apprentis par nature d'organisme gestionnaire .....                      | 66 |
| Tableau 3 : Effectifs 2011-2012 .....  | 67 |
| Tableau 4 : Poids de l'apprentissage dans la formation professionnelle initiale par niveau ..... | 68 |
| Tableau 5 : Effectifs d'apprentis par domaine d'activité .....                                   | 69 |
| Tableau 6 : Evolution des effectifs d'apprentis par sexe et par région .....                     | 70 |
| Tableau 7 : Effectifs par niveau de formation et par sexe .....                                  | 71 |
| Tableau 8 : Ressources des CFA .....   | 72 |
| Tableau 9 : Taxe d'apprentissage reçue par les CFA.....  | 74 |
| Tableau 10 : Evolution de la taxe d'apprentissage .....  | 75 |
| Tableau 11 : Contribution des branches professionnelles au financement des CFA .....             | 76 |
| Tableau 12 : Contribution des organismes gestionnaires au financement des CFA .....              | 77 |
| Tableau 13 : Contribution des conseils régionaux au financement des CFA.....                     | 78 |
| Tableau 14 : Contribution de l'Etat au financement des CFA.....                                  | 79 |
| Tableau 15 : Contribution des autres collectivités au financement des CFA .....                  | 80 |
| Tableau 16 : Ventes/prestations de service des CFA.....  | 81 |
| Tableau 17 : Contribution des familles au financement des CFA .....                              | 82 |
| Tableau 18 : Quotes-parts de subvention virée au compte de résultat .....                        | 83 |
| Tableau 19 : Reprises sur amortissement et provisions .....                                      | 84 |
| Tableau 20 : Transferts de charges .....   | 85 |
| Tableau 21 : Produits financiers .....   | 86 |
| Tableau 22 : Autres ressources consacrées au financement des CFA .....                           | 87 |
| Tableau 23 : Ressources consacrées au fonctionnement des CFA.....                                | 88 |
| Tableau 24 : Charges de personnels des CFA .....   | 90 |
| Tableau 25 : Charges de fonctionnement des CFA .....   | 91 |
| Tableau 26 : Ressources consacrées à l'investissement .....                                      | 92 |
| Tableau 27 : Ressources consacrées au THR .....  | 93 |
| Tableau 28 : Aides aux apprentis .....   | 94 |

## EFFECTIFS D'APPRENTIS PAR NIVEAU 2013

Tableau  
1

| Régions                      | NIVEAU VI                        | NIVEAU V                                      | NIVEAU IV                    | NIVEAU III                   | NIVEAU II                    | NIVEAU I                     |                              |
|------------------------------|----------------------------------|---|------------------------------|------------------------------|------------------------------|------------------------------|------------------------------|
|                              | Effectifs pondérés pré-apprentis | Effectifs pondérés apprentis et pré-apprentis | Effectifs pondérés apprentis | Effectifs pondérés apprentis | Effectifs pondérés apprentis | Effectifs pondérés apprentis | Effectifs pondérés apprentis |
| Alsace                       | 279                              | 6 522   | 3 995                        | 2 855                        | 999                          | 1 013                        | 15 664                       |
| Aquitaine                    | 373                              | 9 089   | 4 838                        | 2 532                        | 690                          | 1 411                        | 18 933                       |
| Auvergne                     | 74                               | 5 001   | 2 375                        | 819                          | 252                          | 457                          | 8 978                        |
| Bourgogne                    | 265                              | 5 532   | 2 889                        | 1 479                        | 162                          | 388                          | 10 715                       |
| Bretagne                     | 166                              | 8 864   | 5 345                        | 2 162                        | 645                          | 1 172                        | 18 355                       |
| Centre                       | 309                              | 9 255   | 5 502                        | 3 462                        | 690                          | 886                          | 20 103                       |
| Champagne-Ardenne            | 230                              | 4 314   | 2 265                        | 1 037                        | 246                          | 548                          | 8 641                        |
| Corse                        | 0                                | 1 217   | 348                          | 299                          | 94                           | 115                          | 2 073                        |
| Franche-Comté                | 262                              | 4 188   | 2 865                        | 2 221                        | 395                          | 392                          | 10 324                       |
| Ile de France                | 1 238                            | 19 872  | 18 280                       | 17 647                       | 10 016                       | 16 988                       | 84 042                       |
| Languedoc-Roussillon         | 43                               | 7 674   | 3 941                        | 2 461                        | 603                          | 1 510                        | 16 231                       |
| Limousin                     | 106                              | 1 889   | 1 196                        | 407                          | 237                          | 123                          | 3 958                        |
| Lorraine                     | 497                              | 6 996   | 4 580                        | 3 317                        | 749                          | 672                          | 16 811                       |
| Midi-Pyrénées                | 674                              | 8 785   | 4 052                        | 2 895                        | 602                          | 1 325                        | 18 333                       |
| Nord-Pas de Calais           | 0                                | 8 635   | 6 168                        | 4 545                        | 633                          | 2 321                        | 22 302                       |
| Basse-Normandie              | 0                                | 5 458   | 3 253                        | 1 162                        | 214                          | 544                          | 10 632                       |
| Haute-Normandie              | 218                              | 6 707   | 3 551                        | 2 010                        | 530                          | 938                          | 13 954                       |
| Pays de la Loire             | 0                                | 12 390  | 9 743                        | 4 852                        | 696                          | 1 294                        | 28 975                       |
| Picardie                     | 623                              | 5 279   | 3 311                        | 2 103                        | 346                          | 1 157                        | 12 821                       |
| Poitou-Charentes             | 142                              | 6 387   | 4 091                        | 2 584                        | 478                          | 830                          | 14 512                       |
| Provence Alpes Côte d'Azur   | 0                                | 15 224  | 8 148                        | 4 056                        | 901                          | 1 941                        | 30 269                       |
| Rhône-Alpes                  | 512                              | 17 679  | 12 035                       | 7 941                        | 1 997                        | 3 178                        | 43 342                       |
| <b>France Métropolitaine</b> | <b>6 013</b>                     | <b>176 957</b>                                | <b>112 772</b>               | <b>72 845</b>                | <b>22 175</b>                | <b>39 205</b>                | <b>429 967</b>               |
| Guadeloupe                   | 82                               | 1 005   | 191                          | 354                          | 60                           | 22                           | 1 714                        |
| Guyane                       | 0                                | 395   | 54                           | 215                          | 23                           | 0                            | 686                          |
| Martinique                   | 126                              | 567   | 527                          | 309                          | 138                          | 18                           | 1 685                        |
| Mayotte                      | 88                               | 226   | 35                           | 0                            | 0                            | 0                            | 349                          |
| Réunion                      | 1                                | 2 236   | 1 233                        | 818                          | 171                          | 74                           | 4 533                        |
| <b>Outre Mer</b>             | <b>297</b>                       | <b>4 429</b>                                  | <b>2 039</b>                 | <b>1 695</b>                 | <b>392</b>                   | <b>115</b>                   | <b>8 967</b>                 |
| <b>TOTAL</b>                 | <b>6 310</b>                     | <b>181 387</b>                                | <b>114 811</b>               | <b>74 540</b>                | <b>22 567</b>                | <b>39 320</b>                | <b>438 935</b>               |

## EFFECTIFS D'APPRENTIS PAR NATURE D'ORGANISME GESTIONNAIRE - TOUS CFA CONFONDUS - 2010-2012

|                              | au 31/12/2010      |                        |                   |                | au 31/12/2011      |                        |                   |                | au 31/12/2012      |                        |                   |                |
|------------------------------|--------------------|------------------------|-------------------|----------------|--------------------|------------------------|-------------------|----------------|--------------------|------------------------|-------------------|----------------|
|                              | Organismes publics | Organismes parapublics | Organismes privés | Total          | Organismes publics | Organismes parapublics | Organismes privés | Total          | Organismes publics | Organismes parapublics | Organismes privés | Total          |
| Alsace                       | 8 357              | 2 448                  | 4 172             | 14 977         | 8 526              | 2 620                  | 4 338             | 15 484         | 8 525              | 2 680                  | 4 306             | 15 511         |
| Aquitaine                    | 4 736              | 6 202                  | 7 030             | 17 968         | 4 859              | 6 143                  | 7 516             | 18 518         | 5 113              | 5 072                  | 8 491             | 18 676         |
| Auvergne                     | 1 241              | 0                      | 7 354             | 8 595          | 1 294              |                        | 7 601             | 8 895          | 1 362              |                        | 7 601             | 8 963          |
| Bourgogne                    | 1 361              | 487                    | 9 179             | 11 027         | 1 350              | 465                    | 9 403             | 11 218         | 1 379              | 428                    | 8 970             | 10 777         |
| Bretagne                     | 1 902              | 9 399                  | 6 712             | 18 013         | 1 925              | 9 377                  | 7 053             | 18 355         | 1 886              | 9 161                  | 7 301             | 18 348         |
| Centre                       | 4 632              | 5 124                  | 10 002            | 19 758         | 4 943              | 5 227                  | 10 168            | 20 338         | 5 896              | 5 260                  | 8 996             | 20 152         |
| Champagne-Ardenne            | 1 110              | 287                    | 7 133             | 8 530          | 1 195              |                        | 7 447             | 8 642          | 1 253              |                        | 7 245             | 8 498          |
| Corse                        | 458                | 768                    | 745               | 1 971          | 436                | 825                    | 769               | 2 030          | 484                | 830                    | 766               | 2 080          |
| Franche-Comté                | 2 735              | 1 835                  | 5 514             | 10 084         | 2 784              | 1 842                  | 5 723             | 10 349         | 2 853              | 1 768                  | 5 607             | 10 228         |
| Ile de France                | 3 710              | 18 750                 | 56 215            | 78 675         | 4 077              | 19 475                 | 59 269            | 82 821         | 4 154              | 19 158                 | 60 435            | 83 747         |
| Languedoc-Roussillon         | 3 083              | 6 431                  | 5 396             | 14 910         | 3 276              | 6 566                  | 5 959             | 15 801         | 3 610              | 6 630                  | 5 987             | 16 227         |
| Limousin                     | 1 650              | 1 052                  | 1 040             | 3 742          | 1 657              | 1 153                  | 982               | 3 792          | 1 767              | 1 168                  | 985               | 3 920          |
| Lorraine                     | 4 312              | 4 636                  | 7 041             | 15 989         | 4 585              | 4 747                  | 7 153             | 16 485         | 4 851              | 4 609                  | 7 042             | 16 502         |
| Midi-Pyrénées                | 3 105              | 5 562                  | 8 767             | 17 434         | 3 105              | 5 569                  | 8 869             | 17 543         | 3 320              | 5 620                  | 9 023             | 17 963         |
| Nord-Pas de Calais           | 3 912              | 5 809                  | 11 725            | 21 446         | 4 191              | 5 845                  | 12 090            | 22 126         | 4 454              | 5 692                  | 12 443            | 22 589         |
| Basse-Normandie              | 1 622              | 5 558                  | 3 657             | 10 837         | 1 807              | 5 448                  | 3 628             | 10 883         | 1 796              | 5 311                  | 3 603             | 10 710         |
| Haute-Normandie              | 2 833              | 4 840                  | 6 166             | 13 839         | 2 914              | 3 150                  | 7 801             | 13 865         | 2 862              | 3 090                  | 7 988             | 13 940         |
| Pays de la Loire             | 3 886              | 10 578                 | 14 682            | 29 146         | 4 037              | 10 684                 | 14 822            | 29 543         | 3 816              | 11 327                 | 14 292            | 29 435         |
| Picardie                     | 1 666              | 4 426                  | 6 818             | 12 910         | 1 566              | 4 282                  | 6 887             | 12 735         | 1 619              | 4 061                  | 6 732             | 12 412         |
| Poitou-Charentes             | 2 360              | 8 184                  | 3 400             | 13 944         | 2 552              | 8 345                  | 3 503             | 14 400         | 2 722              | 8 150                  | 3 729             | 14 601         |
| Provence Alpes Côte d'Azur   | 7 946              | 8 144                  | 15 998            | 32 088         | 8 339              | 8 596                  | 14 837            | 31 772         | 7 646              | 8 322                  | 14 891            | 30 859         |
| Rhône-Alpes                  | 4 003              | 3 659                  | 33 600            | 41 262         | 4 333              | 3 787                  | 34 682            | 42 802         | 4 543              | 3 874                  | 34 821            | 43 238         |
| <b>France Métropolitaine</b> | <b>70 620</b>      | <b>114 179</b>         | <b>232 346</b>    | <b>417 145</b> | <b>73 751</b>      | <b>114 146</b>         | <b>240 500</b>    | <b>428 397</b> | <b>75 911</b>      | <b>112 211</b>         | <b>241 254</b>    | <b>429 376</b> |
| Guadeloupe                   | 295                | 1012                   | 251               | 1 558          | 301                | 1 028                  | 136               | 1 465          | 347                | 1 131                  | 244               | 1 722          |
| Guyane                       | 35                 | 333                    | 0                 | 368            | 94                 | 371                    |                   | 465            | 127                | 575                    |                   | 702            |
| Martinique                   | 125                | 1024                   | 437               | 1 586          | 153                | 994                    | 376               | 1 523          | 136                | 1 084                  | 379               | 1 599          |
| Mayotte                      |                    |                        |                   |                | 307                |                        |                   | 307            | 267                |                        |                   | 267            |
| Réunion                      | 415                | 3396                   | 44                | 3 855          | 425                | 3 688                  | 64                | 4 177          | 513                | 3 876                  | 88                | 4 477          |
| <b>Outre Mer</b>             | <b>870</b>         | <b>5 765</b>           | <b>732</b>        | <b>7 367</b>   | <b>1 280</b>       | <b>6 081</b>           | <b>576</b>        | <b>7 937</b>   | <b>1 390</b>       | <b>6 666</b>           | <b>711</b>        | <b>8 767</b>   |
| <b>CFA régionaux</b>         | <b>71 490</b>      | <b>119 944</b>         | <b>233 078</b>    | <b>424 512</b> | <b>75 031</b>      | <b>120 227</b>         | <b>241 076</b>    | <b>436 334</b> |                    |                        |                   |                |
| <b>CFA nationaux</b>         | <b>0</b>           | <b>171</b>             | <b>1 597</b>      | <b>1 768</b>   |                    |                        |                   |                |                    |                        |                   |                |
| <b>TOTAL</b>                 | <b>71 490</b>      | <b>120 115</b>         | <b>234 675</b>    | <b>426 280</b> | <b>75 031</b>      | <b>120 227</b>         | <b>241 076</b>    | <b>436 334</b> | <b>77 301</b>      | <b>118 877</b>         | <b>241 965</b>    | <b>438 143</b> |

Source : Enquête SIFA -DEPP - Ministère de l'Education Nationale

## EFFECTIFS D'APPRENTIS 2013

|                              | au 31/12/2012 |                |                | 2012          |                |                | au 31/12/2013 |                |                |
|------------------------------|---------------|----------------|----------------|---------------|----------------|----------------|---------------|----------------|----------------|
|                              | Pré-apprentis | Apprentis      | Total          | Pré-apprentis | Apprentis      | Total          | Pré-apprentis | Apprentis      | Total          |
| Alsace                       | 287           | 15 511         | 15 798         | 279           | 15 384         | 15 664         | 268           | 15 194         | 15 462         |
| Aquitaine                    | 368           | 18 676         | 19 044         | 373           | 18 560         | 18 933         | 381           | 18 386         | 18 767         |
| Auvergne                     | 78            | 8 963          | 9 041          | 74            | 8 904          | 8 978          | 68            | 8 816          | 8 884          |
| Bourgogne                    | 280           | 10 777         | 11 057         | 265           | 10 449         | 10 715         | 243           | 9 958          | 10 201         |
| Bretagne                     | 167           | 18 348         | 18 515         | 166           | 18 188         | 18 355         | 165           | 17 949         | 18 114         |
| Centre                       | 300           | 20 152         | 20 452         | 309           | 19 794         | 20 103         | 322           | 19 258         | 19 580         |
| Champagne-Ardennes           | 237           | 8 498          | 8 735          | 230           | 8 411          | 8 641          | 220           | 8 280          | 8 500          |
| Corse                        | 0             | 2 080          | 2 080          | 0             | 2 073          | 2 073          | 0             | 2 062          | 2 062          |
| Franche-Comté                | 277           | 10 228         | 10 505         | 262           | 10 062         | 10 324         | 240           | 9 812          | 10 052         |
| Ile de France                | 1 339         | 83 747         | 85 086         | 1 238         | 82 803         | 84 042         | 1 087         | 81 388         | 82 475         |
| Languedoc-Roussillon         | 66            | 16 227         | 16 293         | 43            | 16 189         | 16 231         | 8             | 16 131         | 16 139         |
| Limousin                     | 101           | 3 920          | 4 021          | 106           | 3 852          | 3 958          | 113           | 3 751          | 3 864          |
| Lorraine                     | 532           | 16 502         | 17 034         | 497           | 16 314         | 16 811         | 445           | 16 032         | 16 477         |
| Midi-Pyrénées                | 726           | 17 963         | 18 689         | 674           | 17 659         | 18 333         | 597           | 17 203         | 17 800         |
| Nord-Pas de Calais           | 0             | 22 589         | 22 589         | 0             | 22 302         | 22 302         | 0             | 21 871         | 21 871         |
| Basse-Normandie              | 0             | 10 710         | 10 710         | 0             | 10 632         | 10 632         | 0             | 10 514         | 10 514         |
| Haute-Normandie              | 240           | 13 940         | 14 180         | 218           | 13 736         | 13 954         | 185           | 13 429         | 13 614         |
| Pays de la Loire             | 0             | 29 435         | 29 435         | 0             | 28 975         | 28 975         | 0             | 28 286         | 28 286         |
| Picardie                     | 677           | 12 412         | 13 089         | 623           | 12 197         | 12 821         | 543           | 11 875         | 12 418         |
| Poitou-Charentes             | 140           | 14 601         | 14 741         | 142           | 14 371         | 14 512         | 144           | 14 025         | 14 169         |
| Provence Alpes Côte d'Azur   | 0             | 30 859         | 30 859         | 0             | 30 269         | 30 269         | 1             | 29 385         | 29 386         |
| Rhône-Alpes                  | 548           | 43 238         | 43 786         | 512           | 42 830         | 43 342         | 458           | 42 217         | 42 675         |
| <b>France Métropolitaine</b> | <b>6 363</b>  | <b>429 376</b> | <b>435 739</b> | <b>6 013</b>  | <b>423 954</b> | <b>429 967</b> | <b>5 488</b>  | <b>415 822</b> | <b>421 310</b> |
| Guadeloupe                   | 89            | 1 722          | 1 811          | 82            | 1 632          | 1 714          | 72            | 1 496          | 1 568          |
| Guyane                       | 0             | 702            | 702            | 0             | 686            | 686            | 0             | 663            | 663            |
| Martinique                   | 127           | 1 599          | 1 726          | 126           | 1 559          | 1 685          | 124           | 1 500          | 1 624          |
| Mayotte                      | 90            | 267            | 357            | 88            | 261            | 349            | 85            | 252            | 337            |
| Réunion                      | 1             | 4 477          | 4 478          | 1             | 4 532          | 4 533          | 0             | 4 615          | 4 615          |
| <b>Outre Mer</b>             | <b>307</b>    | <b>8 767</b>   | <b>9 074</b>   | <b>297</b>    | <b>8 671</b>   | <b>8 967</b>   | <b>281</b>    | <b>8 526</b>   | <b>8 807</b>   |
| <b>TOTAL</b>                 | <b>6 670</b>  | <b>438 143</b> | <b>444 813</b> | <b>6 310</b>  | <b>432 625</b> | <b>438 935</b> | <b>5 769</b>  | <b>424 348</b> | <b>430 117</b> |

## POIDS DE L'APPRENTISSAGE DANS LA FORMATION PROFESSIONNELLE INITIALE PAR NIVEAU

(effectif au 31/12 de l'année)

|  | 2011         | 2012         | 2013          | 2012/2011 | 2013/2012 |
|--|--------------|--------------|---------------|-----------|-----------|
| <b>V</b>   |              |              |               |           |           |
| Apprentis  | 189 560      | 185 875      | 174 654       | -1,9%     | -6,0%     |
| Jeunes en formation professionnelle sous statut scolaire                       | 177 417      | 142 901      | 141 102       | -19,5%    | -1,3%     |
| Jeunes en formation professionnelle initiale                                   | 366 977      | 328 776      | 315 756       | -10,4%    | -4,0%     |
| <b>Poids de l'apprentissage</b>  | <b>51,7%</b> | <b>56,5%</b> | <b>55,31%</b> |           |           |
| <b>IV</b>  |              |              |               |           |           |
| Apprentis  | 123 888      | 116 897      | 111 682       | -5,6%     | -4,5%     |
| Jeunes en formation professionnelle sous statut scolaire                       | 610 567      | 609 018      | 626 106       | -0,3%     | 2,8%      |
| Jeunes en formation professionnelle initiale                                   | 734 455      | 725 915      | 737 788       | -1,2%     | 1,6%      |
| <b>Poids de l'apprentissage</b>  | <b>16,9%</b> | <b>16,1%</b> | <b>15,14%</b> |           |           |
| <b>III (DUT, BTS, DMA)</b>   |              |              |               |           |           |
| Apprentis  | 67 193       | 74 868       | 74 048        | 11,4%     | -1,1%     |
| Jeunes en formation professionnelle sous statut scolaire                       | 361 043      | 368 410      | 370 996       | 2,0%      | 0,7%      |
| Jeunes en formation professionnelle initiale                                   | 428 236      | 443 278      | 445 044       | 3,5%      | 0,4%      |
| <b>Poids de l'apprentissage</b>  | <b>15,7%</b> | <b>16,9%</b> | <b>16,64%</b> |           |           |
| <b>II (licence, maîtrise)</b>  |              |              |               |           |           |
| Apprentis (total niveau II)  | 21 762       | 22 321       | 22 937        | 2,6%      | 2,8%      |
| Jeunes en formation professionnelle sous statut scolaire (licence et maîtrise) | 465 177      | 492 635      | 500 382       | 5,9%      | 1,6%      |
| Jeunes en formation professionnelle initiale                                   | 486 939      | 514 956      | 523 319       | 5,8%      | 1,6%      |
| <b>Poids de l'apprentissage</b>  | <b>4,5%</b>  | <b>4,3%</b>  | <b>4,4%</b>   |           |           |
| <b>I (diplôme d'ingénieur)</b>   |              |              |               |           |           |
| Apprentis (total niveau I)   | 33 931       | 38 182       | 41 027        | 12,5%     | 7,5%      |
| Jeunes en formation professionnelle sous statut scolaire (ingénieur)           | 121 571      | 124 448      | 126 506       | 2,4%      | 1,7%      |
| Jeunes en formation professionnelle initiale                                   | 155 502      | 162 630      | 167 533       | 4,6%      | 3,0%      |
| <b>Poids de l'apprentissage</b>  | <b>21,8%</b> | <b>23,5%</b> | <b>24,5%</b>  |           |           |
| <b>Total</b>   |              |              |               |           |           |
| Apprentis  | 436 334      | 438 143      | 424 348       | 0,4%      | -3,1%     |
| Jeunes en formation professionnelle sous statut scolaire                       | 1 735 775    | 1 737 412    | 1 765 092     | 0,1%      | 1,6%      |
| Jeunes en formation professionnelle initiale                                   | 2 172 109    | 2 175 555    | 2 189 440     | 0,2%      | 0,6%      |
| <b>Poids de l'apprentissage</b>  | <b>20,1%</b> | <b>20,1%</b> | <b>19,38%</b> |           |           |

Source : Enquête SIFA -DEPP - Ministère de l'Education Nationale

\* par rapport aux effectifs du deuxième cycle universitaire

\* par rapport aux effectifs d'ingénieurs

## EFFECTIFS D'APPRENTIS PAR DOMAINE D'ACTIVITE AU 31/12/2013

|                              | 11 - mathématiques et sciences | 12 - sciences humaines et droit | 13 - lettres et arts | 20 - spécialités pluri-techno de la production | 21 - agriculture, pêche, forêt | 22 - transformations | 23 - génie civil, construction, bois | 24 - matériaux souples | 25 - mécanique, électricité, électronique | 30 - spécialistes polyvalentes des services | 31 - échanges et gestion | 32 - communication et information | 33 - services aux personnes | 34 - services à la collectivité | TOTAL          |
|------------------------------|--------------------------------|---------------------------------|----------------------|--|--------------------------------|----------------------|--------------------------------------|------------------------|---|---|--------------------------|-----------------------------------|-----------------------------|---------------------------------|----------------|
| Alsace                       | 113                            | 51                              | 18                   | 593  | 928                            | 2 819                | 1 910                                | 41                     | 2 584                                     | 46  | 3 275                    | 563                               | 2 069                       | 184                             | 15 194         |
| Aquitaine                    | 9                              |                                 |                      | 777  | 1 687                          | 3 535                | 2 986                                | 41                     | 3 017                                     | 46  | 3 183                    | 402                               | 2 403                       | 300                             | 18 386         |
| Auvergne                     |                                |                                 |                      | 369  | 816                            | 1 992                | 1 595                                | 8                      | 1 423                                     |   | 1 441                    | 72                                | 1 064                       | 36                              | 8 816          |
| Bourgogne                    |                                |                                 |                      | 373  | 1 202                          | 2 095                | 1 667                                | 17                     | 1 673                                     |   | 1 510                    | 118                               | 1 303                       |                                 | 9 958          |
| Bretagne                     |                                |                                 |                      | 405  | 1 462                          | 3 883                | 3 369                                |                        | 2 467                                     | 12  | 2 958                    | 562                               | 2 533                       | 298                             | 17 949         |
| Centre                       | 45                             | 62                              |                      | 689  | 1 612                          | 3 582                | 2 804                                | 80                     | 2 614                                     | 20  | 3 821                    | 453                               | 3 178                       | 298                             | 19 258         |
| Champagne-Ardenne            |                                |                                 |                      | 369  | 659                            | 1 735                | 1 679                                |                        | 1 347                                     |   | 1 515                    | 43                                | 900                         | 33                              | 8 280          |
| Corse                        | 24                             | 4                               |                      | 3  | 104                            | 316                  | 323                                  |                        | 341                                       | 23  | 526                      | 39                                | 329                         | 30                              | 2 062          |
| Franche-Comté                | 36                             | 8                               |                      | 252  | 1 186                          | 2 177                | 1 178                                | 6                      | 1 705                                     | 8   | 1 613                    | 309                               | 1 235                       | 99                              | 9 812          |
| Ile de France                | 457                            | 1 167                           | 193                  | 2 769  | 1 991                          | 10 245               | 6 193                                | 349                    | 10 585                                    | 251   | 25 144                   | 7 740                             | 13 010                      | 1 294                           | 81 388         |
| Languedoc-Roussillon         | 29                             | 83                              |                      | 275  | 1 205                          | 2 828                | 2 661                                | 19                     | 2 333                                     |   | 3 350                    | 374                               | 2 816                       | 158                             | 16 131         |
| Limousin                     |                                |                                 |                      | 50   | 433                            | 766                  | 665                                  |                        | 533                                       |   | 654                      | 77                                | 550                         | 23                              | 3 751          |
| Lorraine                     | 35                             | 18                              |                      | 771  | 1 344                          | 3 363                | 2 200                                | 36                     | 2 240                                     | 47  | 3 248                    | 352                               | 2 237                       | 141                             | 16 032         |
| Midi-Pyrénées                | 11                             | 32                              |                      | 380  | 1 332                          | 3 006                | 2 481                                | 19                     | 3 442                                     | 19  | 2 995                    | 537                               | 2 749                       | 200                             | 17 203         |
| Nord-Pas de Calais           | 106                            | 29                              |                      | 1 094  | 1 934                          | 4 072                | 3 061                                | 90                     | 2 925                                     | 20  | 4 166                    | 687                               | 3 532                       | 155                             | 21 871         |
| Basse-Normandie              | 10                             | 44                              |                      | 412  | 1 209                          | 2 296                | 1 819                                | 18                     | 1 351                                     |   | 1 784                    | 87                                | 1 462                       | 22                              | 10 514         |
| Haute-Normandie              | 9                              |                                 |                      | 676  | 1 078                          | 2 480                | 2 465                                |                        | 2 316                                     | 17  | 2 453                    | 336                               | 1 573                       | 26                              | 13 429         |
| Pays de la Loire             | 2                              | 2                               | 10                   | 1 179  | 2 825                          | 5 512                | 6 056                                | 85                     | 4 437                                     |   | 4 431                    | 645                               | 3 062                       | 40                              | 28 286         |
| Picardie                     | 74                             | 12                              |                      | 481  | 1 388                          | 1 916                | 1 952                                | 1                      | 2 151                                     | 18  | 1 995                    | 457                               | 1 359                       | 71                              | 11 875         |
| Poitou-Charentes             | 31                             | 68                              |                      | 710  | 1 260                          | 2 484                | 2 556                                | 27                     | 1 960                                     |   | 2 453                    | 408                               | 2 018                       | 50                              | 14 025         |
| Provence Alpes Côte d'Azur   | 50                             | 85                              |                      | 824  | 2 691                          | 5 146                | 4 133                                | 31                     | 4 768                                     | 47  | 4 728                    | 649                               | 5 961                       | 272                             | 29 385         |
| Rhône-Alpes                  | 166                            | 84                              | 11                   | 1 777  | 2 728                          | 8 547                | 6 847                                | 250                    | 7 254                                     | 118   | 6 880                    | 1 388                             | 5 660                       | 507                             | 42 217         |
| <b>France Métropolitaine</b> | <b>1 207</b>                   | <b>1 749</b>                    | <b>232</b>           | <b>15 228</b>                                  | <b>31 074</b>                  | <b>74 795</b>        | <b>60 600</b>                        | <b>1 118</b>           | <b>63 466</b>                             | <b>692</b>                                  | <b>84 123</b>            | <b>16 298</b>                     | <b>61 003</b>               | <b>4 237</b>                    | <b>415 822</b> |
| Guadeloupe                   |                                |                                 |                      |  | 39                             | 267                  | 292                                  | 4                      | 180                                       |   | 367                      | 25                                | 322                         |                                 | 1 496          |
| Guyane                       |                                |                                 |                      | 13   | 57                             | 88                   | 63                                   |                        | 125                                       |   | 164                      | 26                                | 127                         |                                 | 663            |
| Martinique                   |                                | 1                               |                      | 13   | 62                             | 206                  | 221                                  |                        | 298                                       |   | 470                      | 37                                | 188                         | 4                               | 1 500          |
| Mayotte                      |                                |                                 |                      |  |                                | 53                   | 70                                   |                        | 38  |   | 51                       |                                   | 40                          |                                 | 252            |
| Réunion                      |                                | 5                               |                      | 86   | 370                            | 912                  | 728                                  | 4                      | 625                                       | 69  | 701                      | 327                               | 731                         | 57                              | 4 615          |
| <b>Outre Mer</b>             | <b>0</b>                       | <b>6</b>                        | <b>0</b>             | <b>112</b>                                     | <b>528</b>                     | <b>1 526</b>         | <b>1 374</b>                         | <b>8</b>               | <b>1 266</b>                              | <b>69</b>                                   | <b>1 753</b>             | <b>415</b>                        | <b>1 408</b>                | <b>61</b>                       | <b>8 526</b>   |
| <b>TOTAL</b>                 | <b>1 207</b>                   | <b>1 755</b>                    | <b>232</b>           | <b>15 340</b>                                  | <b>31 602</b>                  | <b>76 321</b>        | <b>61 974</b>                        | <b>1 126</b>           | <b>64 732</b>                             | <b>761</b>                                  | <b>85 876</b>            | <b>16 713</b>                     | <b>62 411</b>               | <b>4 298</b>                    | <b>424 348</b> |

Source : Enquête SIFA -DEPP

**EVOLUTION DES EFFECTIFS D'APPRENTIS PAR SEXE ET PAR REGION**  
**2004-2012-2013**

|                              | au 31/12/2004  |                |                | % Filles<br>en 2004 | au 31/12/2012  |                |                | % Filles<br>en 2012 | au 31/12/2013  |                |                | % Filles<br>en 2013 |
|------------------------------|----------------|----------------|----------------|---------------------|----------------|----------------|----------------|---------------------|----------------|----------------|----------------|---------------------|
|                              | G              | F              | Total          |                     | G              | F              | Total          |                     | G              | F              | Total          |                     |
| Alsace                       | 8 430          | 4 276          | 12 706         | 33,7%               | 10 191         | 5 320          | 15 511         | 34,3%               | 10 027         | 5 167          | 15 194         | 34,0%               |
| Aquitaine                    | 10 407         | 4 524          | 14 931         | 30,3%               | 13 067         | 5 609          | 18 676         | 30,0%               | 12 914         | 5 472          | 18 386         | 29,8%               |
| Auvergne                     | 5 751          | 1 722          | 7 473          | 23,0%               | 6 541          | 2 422          | 8 963          | 27,0%               | 6 466          | 2 350          | 8 816          | 26,7%               |
| Bourgogne                    | 8 073          | 3 086          | 11 159         | 27,7%               | 7 883          | 2 894          | 10 777         | 26,9%               | 7 327          | 2 631          | 9 958          | 26,4%               |
| Bretagne                     | 11 484         | 4 756          | 16 240         | 29,3%               | 12 925         | 5 423          | 18 348         | 29,6%               | 12 687         | 5 262          | 17 949         | 29,3%               |
| Centre                       | 10 758         | 5 143          | 15 901         | 32,3%               | 13 306         | 6 846          | 20 152         | 34,0%               | 12 682         | 6 576          | 19 258         | 34,1%               |
| Champagne-Ardenne            | 5 651          | 2 157          | 7 808          | 27,6%               | 6 173          | 2 325          | 8 498          | 27,4%               | 6 034          | 2 246          | 8 280          | 27,1%               |
| Corse                        | 917            | 327            | 1 244          | 26,3%               | 1 351          | 729            | 2 080          | 35,1%               | 1 294          | 768            | 2 062          | 37,2%               |
| Franche-Comté                | 5 988          | 2 525          | 8 513          | 29,7%               | 7 122          | 3 106          | 10 228         | 30,4%               | 6 878          | 2 934          | 9 812          | 29,9%               |
| Ile de France                | 39 484         | 22 343         | 61 827         | 36,1%               | 50 307         | 33 440         | 83 747         | 39,9%               | 48 688         | 32 700         | 81 388         | 40,2%               |
| Languedoc-Roussillon         | 8 621          | 3 343          | 11 964         | 27,9%               | 11 414         | 4 813          | 16 227         | 29,7%               | 11 168         | 4 963          | 16 131         | 30,8%               |
| Limousin                     | 2 455          | 903            | 3 358          | 26,9%               | 2 796          | 1 124          | 3 920          | 28,7%               | 2 687          | 1 064          | 3 751          | 28,4%               |
| Lorraine                     | 10 006         | 4 214          | 14 220         | 29,6%               | 11 129         | 5 373          | 16 502         | 32,6%               | 10 785         | 5 247          | 16 032         | 32,7%               |
| Midi-Pyrénées                | 10 708         | 4 395          | 15 103         | 29,1%               | 12 705         | 5 258          | 17 963         | 29,3%               | 12 084         | 5 119          | 17 203         | 29,8%               |
| Nord-Pas de Calais           | 11 512         | 4 975          | 16 487         | 30,2%               | 15 196         | 7 393          | 22 589         | 32,7%               | 14 746         | 7 125          | 21 871         | 32,6%               |
| Basse-Normandie              | 6 699          | 3 123          | 9 822          | 31,8%               | 7 309          | 3 401          | 10 710         | 31,8%               | 7 212          | 3 302          | 10 514         | 31,4%               |
| Haute-Normandie              | 9 453          | 4 082          | 13 535         | 30,2%               | 9 653          | 4 287          | 13 940         | 30,8%               | 9 317          | 4 112          | 13 429         | 30,6%               |
| Pays de la Loire             | 20 302         | 7 785          | 28 087         | 27,7%               | 21 299         | 8 136          | 29 435         | 27,6%               | 20 551         | 7 735          | 28 286         | 27,3%               |
| Picardie                     | 8 810          | 2 455          | 11 265         | 21,8%               | 9 286          | 3 126          | 12 412         | 25,2%               | 8 868          | 3 007          | 11 875         | 25,3%               |
| Poitou-Charentes             | 8 425          | 3 561          | 11 986         | 29,7%               | 9 977          | 4 624          | 14 601         | 31,7%               | 9 563          | 4 462          | 14 025         | 31,8%               |
| Provence Alpes Côte d'Azur   | 21 053         | 10 015         | 31 068         | 32,2%               | 20 829         | 10 030         | 30 859         | 32,5%               | 19 686         | 9 699          | 29 385         | 33,0%               |
| Rhône-Alpes                  | 23 893         | 9 251          | 33 144         | 27,9%               | 30 584         | 12 654         | 43 238         | 29,3%               | 30 014         | 12 203         | 42 217         | 28,9%               |
| <b>France Métropolitaine</b> | <b>248 880</b> | <b>108 961</b> | <b>357 841</b> | <b>30,5%</b>        | <b>291 043</b> | <b>138 333</b> | <b>429 376</b> | <b>32,2%</b>        | <b>281 678</b> | <b>134 144</b> | <b>415 822</b> | <b>32,3%</b>        |
| Guadeloupe                   | 779            | 451            | 1 230          | 36,7%               | 1 099          | 623            | 1 722          | 36,2%               | 927            | 569            | 1 496          | 38,0%               |
| Guyane                       | 147            | 59             | 206            | 28,6%               | 439            | 263            | 702            | 37,5%               | 412            | 251            | 663            | 37,9%               |
| Martinique                   | 1 273          | 677            | 1 950          | 34,7%               | 1 067          | 532            | 1 599          | 33,3%               | 1 007          | 493            | 1 500          | 32,9%               |
| Mayotte                      |                |                |                |                     | 167            | 100            | 267            | 37,5%               | 118            | 134            | 252            | 53,2%               |
| Réunion                      | 2 854          | 1 055          | 3 909          | 27,0%               | 3 123          | 1 354          | 4 477          | 30,2%               | 3 225          | 1 390          | 4 615          | 30,1%               |
| <b>Outre Mer</b>             | <b>5 053</b>   | <b>2 242</b>   | <b>7 295</b>   | <b>30,7%</b>        | <b>5 895</b>   | <b>2 872</b>   | <b>8 767</b>   | <b>32,8%</b>        | <b>5 689</b>   | <b>2 837</b>   | <b>8 526</b>   | <b>33,3%</b>        |
| CFA régionaux                | 253 933        | 111 203        | 365 136        | 30,5%               |                |                |                |                     |                |                |                |                     |
| CFA nationaux                | 3 438          | 414            | 3 852          | 10,8%               |                |                |                |                     |                |                |                |                     |
| <b>TOTAL</b>                 | <b>257 371</b> | <b>111 617</b> | <b>368 988</b> | <b>30,3%</b>        | <b>296 938</b> | <b>141 205</b> | <b>438 143</b> | <b>32%</b>          | <b>287 367</b> | <b>136 981</b> | <b>424 348</b> | <b>32%</b>          |

Source : Enquête SIFA -DEPP

**EFFECTIFS D'APPRENTIS PAR NIVEAU DE FORMATION ET PAR SEXE**  
**2013**

|                              | V              |               |                | IV            |               |                | III           |               |               | II            |               |               | I             |               |               | TOTAL APPRENTIS |                |                |
|------------------------------|----------------|---------------|----------------|---------------|---------------|----------------|---------------|---------------|---------------|---------------|---------------|---------------|---------------|---------------|---------------|-----------------|----------------|----------------|
|                              | H              | F             | total          | H             | F             | total          | H             | F             | total         | H             | F             | total         | H             | F             | total         | H               | F              | total          |
| Alsace                       | 4 400          | 1 905         | 6 305          | 2 731         | 1 205         | 3 936          | 1 629         | 1 188         | 2 817         | 607           | 460           | 1 067         | 660           | 409           | 1 069         | 10 027          | 5 167          | 15 194         |
| Aquitaine                    | 6 679          | 2 067         | 8 746          | 3 131         | 1 627         | 4 758          | 1 692         | 923           | 2 615         | 344           | 361           | 705           | 1 068         | 494           | 1 562         | 12 914          | 5 472          | 18 386         |
| Auvergne                     | 3 727          | 1 244         | 4 971          | 1 759         | 590           | 2 349          | 605           | 210           | 815           | 129           | 121           | 250           | 246           | 185           | 431           | 6 466           | 2 350          | 8 816          |
| Bourgogne                    | 3 836          | 1 368         | 5 204          | 2 047         | 677           | 2 724          | 1 061         | 373           | 1 434         | 110           | 72            | 182           | 273           | 141           | 414           | 7 327           | 2 631          | 9 958          |
| Bretagne                     | 6 496          | 2 160         | 8 656          | 3 525         | 1 722         | 5 247          | 1 472         | 747           | 2 219         | 322           | 282           | 604           | 872           | 351           | 1 223         | 12 687          | 5 262          | 17 949         |
| Centre                       | 6 541          | 2 376         | 8 917          | 3 282         | 2 037         | 5 319          | 1 941         | 1 474         | 3 415         | 372           | 322           | 694           | 546           | 367           | 913           | 12 682          | 6 576          | 19 258         |
| Champagne-Ardennes           | 3 155          | 1 019         | 4 174          | 1 608         | 609           | 2 217          | 702           | 330           | 1 032         | 180           | 102           | 282           | 389           | 186           | 575           | 6 034           | 2 246          | 8 280          |
| Corse                        | 858            | 318           | 1 176          | 179           | 152           | 331            | 150           | 197           | 347           | 39            | 48            | 87            | 68            | 53            | 121           | 1 294           | 768            | 2 062          |
| Franche-Comté                | 2 924          | 1 127         | 4 051          | 2 006         | 755           | 2 761          | 1 390         | 771           | 2 161         | 243           | 178           | 421           | 315           | 103           | 418           | 6 878           | 2 934          | 9 812          |
| Ile de France                | 12 799         | 6 013         | 18 812         | 11 002        | 6 571         | 17 573         | 9 716         | 7 740         | 17 456        | 5 103         | 4 840         | 9 943         | 10 068        | 7 536         | 17 604        | 48 688          | 32 700         | 81 388         |
| Languedoc-Roussillon         | 5 725          | 1 704         | 7 429          | 2 403         | 1 413         | 3 816          | 1 630         | 880           | 2 510         | 383           | 302           | 685           | 1 027         | 664           | 1 691         | 11 168          | 4 963          | 16 131         |
| Limousin                     | 1 380          | 467           | 1 847          | 798           | 347           | 1 145          | 300           | 91            | 391           | 141           | 111           | 252           | 68            | 48            | 116           | 2 687           | 1 064          | 3 751          |
| Lorraine                     | 4 864          | 1 901         | 6 765          | 2 970         | 1 560         | 4 530          | 2 018         | 1 188         | 3 206         | 393           | 393           | 786           | 540           | 205           | 745           | 10 785          | 5 247          | 16 032         |
| Midi-Pyrénées                | 6 509          | 1 989         | 8 498          | 2 386         | 1 552         | 3 938          | 1 897         | 946           | 2 843         | 313           | 282           | 595           | 979           | 350           | 1 329         | 12 084          | 5 119          | 17 203         |
| Nord-Pas de Calais           | 5 825          | 2 443         | 8 268          | 3 922         | 2 031         | 5 953          | 2 996         | 1 582         | 4 578         | 389           | 250           | 639           | 1 614         | 819           | 2 433         | 14 746          | 7 125          | 21 871         |
| Basse-Normandie              | 3 761          | 1 541         | 5 302          | 2 114         | 1 122         | 3 236          | 851           | 348           | 1 199         | 127           | 93            | 220           | 359           | 198           | 557           | 7 212           | 3 302          | 10 514         |
| Haute-Normandie              | 4 794          | 1 722         | 6 516          | 2 347         | 1 135         | 3 482          | 1 210         | 741           | 1 951         | 224           | 263           | 487           | 742           | 251           | 993           | 9 317           | 4 112          | 13 429         |
| Pays de la Loire             | 9 241          | 2 748         | 11 989         | 6 630         | 2 780         | 9 410          | 3 280         | 1 480         | 4 760         | 459           | 307           | 766           | 941           | 420           | 1 361         | 20 551          | 7 735          | 28 286         |
| Picardie                     | 3 821          | 1 151         | 4 972          | 2 387         | 824           | 3 211          | 1 590         | 543           | 2 133         | 210           | 152           | 362           | 860           | 337           | 1 197         | 8 868           | 3 007          | 11 875         |
| Poitou-Charentes             | 4 535          | 1 622         | 6 157          | 2 684         | 1 294         | 3 978          | 1 490         | 1 056         | 2 546         | 259           | 245           | 504           | 595           | 245           | 840           | 9 563           | 4 462          | 14 025         |
| Provence Alpes Côte d'Azur   | 10 910         | 3 631         | 14 541         | 4 831         | 3 109         | 7 940          | 2 198         | 1 824         | 4 022         | 488           | 420           | 908           | 1 259         | 715           | 1 974         | 19 686          | 9 699          | 29 385         |
| Rhône-Alpes                  | 13 074         | 4 028         | 17 102         | 8 352         | 3 514         | 11 866         | 5 182         | 2 682         | 7 864         | 1 084         | 951           | 2 035         | 2 322         | 1 028         | 3 350         | 30 014          | 12 203         | 42 217         |
| <b>France Métropolitaine</b> | <b>125 854</b> | <b>44 544</b> | <b>170 398</b> | <b>73 094</b> | <b>36 626</b> | <b>109 720</b> | <b>45 000</b> | <b>27 314</b> | <b>72 314</b> | <b>11 919</b> | <b>10 555</b> | <b>22 474</b> | <b>25 811</b> | <b>15 105</b> | <b>40 916</b> | <b>281 678</b>  | <b>134 144</b> | <b>415 822</b> |
| Guadeloupe                   | 661            | 242           | 903            | 60            | 94            | 154            | 170           | 186           | 356           | 26            | 37            | 63            | 10            | 10            | 20            | 927             | 569            | 1 496          |
| Guyane                       | 243            | 110           | 353            | 37            | 19            | 56             | 100           | 96            | 196           | 32            | 26            | 58            | 0             | 0             | 0             | 412             | 251            | 663            |
| Martinique                   | 418            | 84            | 502            | 340           | 178           | 518            | 175           | 153           | 328           | 70            | 69            | 139           | 4             | 9             | 13            | 1 007           | 493            | 1 500          |
| Mayotte                      | 118            | 97            | 215            | 0             | 37            | 37             | 0             | 0             | 0             | 0             | 0             | 0             | 0             | 0             | 0             | 118             | 134            | 252            |
| Réunion                      | 1 850          | 433           | 2 283          | 813           | 384           | 1 197          | 412           | 442           | 854           | 97            | 106           | 203           | 53            | 25            | 78            | 3 225           | 1 390          | 4 615          |
| <b>Outre Mer</b>             | <b>3 290</b>   | <b>966</b>    | <b>4 256</b>   | <b>1 250</b>  | <b>712</b>    | <b>1 962</b>   | <b>857</b>    | <b>877</b>    | <b>1 734</b>  | <b>225</b>    | <b>238</b>    | <b>463</b>    | <b>67</b>     | <b>44</b>     | <b>111</b>    | <b>5 689</b>    | <b>2 837</b>   | <b>8 526</b>   |
| <b>TOTAL</b>                 | <b>129 144</b> | <b>45 510</b> | <b>174 654</b> | <b>74 344</b> | <b>37 338</b> | <b>111 682</b> | <b>45 857</b> | <b>28 191</b> | <b>74 048</b> | <b>12 144</b> | <b>10 793</b> | <b>22 937</b> | <b>25 878</b> | <b>15 149</b> | <b>41 027</b> | <b>287 367</b>  | <b>136 981</b> | <b>424 348</b> |

Source : Enquête SIFA -DEPP

## RESSOURCES DES CFA REGIONAUX EN 2013

|                      | Effectifs pondérés | Taxe apprentissage | Participation des branches | Organismes gestionnaires | Conseils régionaux   | Etat              | Autres collectivités publiques | Ventes Prestations |
|----------------------|--------------------|--------------------|----------------------------|--------------------------|----------------------|-------------------|--------------------------------|--------------------|
| Alsace               | 15 664             | 23 219 130         | 4 477 441                  | 2 655 785                | 40 740 816           | 314 992           | 182 201                        | 2 855 515          |
| Aquitaine            | 18 933             | 38 364 048         | 10 465 592                 | 5 403 852                | 65 216 764           | 692 354           | 3 213 598                      | 2 600 947          |
| Auvergne             | 8 978              | 15 246 827         | 4 475 659                  | 1 520 166                | 29 223 303           | 522 083           | 445 890                        | 2 408 065          |
| Bourgogne            | 10 715             | 18 468 210         | 4 842 936                  | 875 331                  | 32 245 246           | 667 270           | 987 000                        | 2 606 483          |
| Bretagne             | 18 354             | 35 194 806         | 11 484 576                 | 3 257 433                | 46 024 504           | 304 429           | 1 904 760                      | 7 052 242          |
| Centre               | 20 104             | 29 089 462         | 9 127 680                  | 3 538 458                | 75 718 941           | 2 743 917         | 1 406 573                      | 4 589 571          |
| Champagne Ardenne    | 8 640              | 19 317 895         | 3 889 936                  | 144 461                  | 32 944 667           | 193 355           | 135 044                        | 1 670 016          |
| Corse                | 2 073              | 3 118 411          | 239 605                    | 226 787                  | 7 967 382            | 27 420            | 392 721                        | 209 878            |
| Franche Comté        | 10 323             | 12 093 488         | 5 593 830                  | 2 590 282                | 28 405 573           | 402 146           | 25 257                         | 1 695 644          |
| Ile de France        | 84 042             | 322 103 353        | 31 424 867                 | 21 449 010               | 229 423 537          | 1 476 556         | 8 376 774                      | 30 144 139         |
| Languedoc Roussillon | 16 232             | 29 892 374         | 6 244 914                  | 6 597 862                | 50 167 212           | 476 736           | 3 438 946                      | 3 907 369          |
| Limousin             | 3 958              | 5 569 323          | 1 790 129                  | 72 500                   | 14 067 104           | 88 453            | 619 882                        | 1 252 945          |
| Lorraine             | 16 811             | 24 424 405         | 8 841 285                  | 7 138 549                | 46 308 199           | 654 439           | 395 535                        | 3 268 224          |
| Midi-Pyrénées        | 18 333             | 37 973 335         | 1 770 624                  | 1 506 670                | 45 018 967           | 423 884           | 511 780                        | 4 664 121          |
| Nord Pas de Calais   | 22 302             | 42 774 424         | 7 541 234                  | 12 376 333               | 85 443 399           | 922 281           | 3 903 648                      | 4 918 122          |
| Basse Normandie      | 10 631             | 15 553 442         | 14 589 752                 | 2 304 764                | 55 549 732           | 579 825           | 1 401 559                      | 4 306 498          |
| Haute Normandie      | 13 954             | 22 804 132         | 8 340 092                  | 1 207 097                | 46 019 275           | 96 908            | 759 566                        | 2 309 093          |
| Pays de la Loire     | 28 975             | 38 987 533         | 14 047 733                 | 11 575 085               | 118 400 679          | 1 808 049         | 1 717 754                      | 5 351 524          |
| Picardie             | 12 821             | 14 872 929         | 12 914 668                 | 5 126 554                | 35 391 455           | 761 742           | 1 798 813                      | 16 551 044         |
| Poitou Charentes     | 14 512             | 19 687 792         | 4 907 406                  | 5 714 878                | 55 437 552           | 316 284           | 359 508                        | 5 580 208          |
| PACA                 | 30 270             | 50 948 235         | 6 784 212                  | 9 931 244                | 70 921 472           | 3 637 170         | 3 734 376                      | 5 948 366          |
| Rhône Alpes          | 43 342             | 84 926 289         | 29 367 500                 | 7 775 828                | 138 178 642          | 3 562 868         | 4 023 757                      | 13 688 581         |
| <b>Total</b>         | <b>429 966</b>     | <b>904 629 842</b> | <b>203 161 673</b>         | <b>112 988 928</b>       | <b>1 348 814 420</b> | <b>20 673 159</b> | <b>39 734 942</b>              | <b>127 578 595</b> |

source : comptes financiers des CFA consolidés par les conseils régionaux – remontées CNFPTLV

## RESSOURCES DES CFA EN 2013 (suite)

|               | Effectifs pondérés | Familles          | Quote part de subventions | Reprises sur amortissements | Transfert de charges | Produits financiers | Autres ressources | Total                | Ressource par jeune |
|---------------|--------------------|-------------------|---------------------------|-----------------------------|----------------------|---------------------|-------------------|----------------------|---------------------|
| Alsace        | 15 664             | 578 269           | 3 868 370                 | 158 167                     | 39 360               | 152 348             | 658 598           | 79 900 991           | 5 101               |
| Aquitaine     | 18 933             | 2 107 058         | 6 366 004                 | 501 677                     | 796 716              | 101 193             | 5 155 747         | 140 985 550          | 7 447               |
| Auvergne      | 8 978              | 1 551 528         | 1 056 779                 | 1 270 242                   | 247 255              | 195 879             | 1 392 908         | 59 556 584           | 6 633               |
| Bourgogne     | 10 715             | 3 123 915         | 2 725 070                 | 1 368 443                   | 596 442              | 68 884              | 6 034 999         | 74 610 229           | 6 963               |
| Bretagne      | 18 354             | 637 493           | 5 767 722                 | 921 018                     | 1 070 127            | 248 696             | 1 924 733         | 115 792 539          | 6 309               |
| Centre        | 20 104             | 4 361 925         | 6 959 999                 | 342 090                     | 595 043              | 280 575             | 3 538 320         | 142 292 553          | 7 078               |
| Champagne     | 8 640              | 1 084 791         | 3 891 555                 | 523 670                     | 378 873              | 314 431             | 5 045 087         | 69 533 779           | 8 048               |
| Corse         | 2 073              | 81 577            | 425 404                   | 170 795                     | 131 186              | 0                   | 421 488           | 13 412 654           | 6 470               |
| Franche Com   | 10 323             | 2 465 234         | 2 102 994                 | 588 360                     | 368 435              | 124 332             | 1 085 271         | 57 540 846           | 5 574               |
| Ile de France | 84 042             | 8 386 774         | 23 866 429                | 4 542 225                   | 3 023 034            | 2 226 607           | 23 647 231        | 710 090 537          | 8 449               |
| Languedoc R   | 16 232             | 1 762 506         | 3 141 920                 | 1 761 421                   | 514 644              | 102 152             | 1 035 696         | 109 043 752          | 6 718               |
| Limousin      | 3 958              | 412 773           | 642 075                   | 88 992                      | 28 935               | 10 171              | 5 187 740         | 29 831 022           | 7 537               |
| Lorraine      | 16 811             | 2 276 235         | 3 952 959                 | 254 932                     | 302 771              | 160 011             | 2 605 939         | 100 583 481          | 5 983               |
| Midi-Pyréné   | 18 333             | 3 048 166         | 6 342 641                 | 364 102                     | 997 093              | 331 598             | 11 039 143        | 113 992 124          | 6 218               |
| Nord Pas de   | 22 302             | 1 756 470         | 9 009 627                 | 1 313 317                   | 679 429              | 177 672             | 0                 | 170 815 956          | 7 659               |
| Basse Norma   | 10 631             | 3 867 213         | 3 522 821                 | 1 432 247                   | 364 323              | 128 147             | 4 381 258         | 107 981 581          | 10 157              |
| Haute Norma   | 13 954             | 2 328 265         | 5 466 060                 | 536 162                     | 416 637              | 79 261              | 2 112 899         | 92 475 447           | 6 627               |
| Pays de la Lo | 28 975             | 3 538 899         | 9 777 748                 | 621 504                     | 947 349              | 261 071             | 4 232 669         | 211 267 598          | 7 291               |
| Picardie      | 12 821             | 1 621 066         | 4 356 925                 | 373 814                     | 411 930              | 118 764             | 2 247 370         | 96 547 074           | 7 531               |
| Poitou Chare  | 14 512             | 2 092 128         | 4 762 245                 | 426 731                     | 207 064              | 28 947              | 3 328 689         | 102 849 432          | 7 087               |
| PACA          | 30 270             | 1 097 985         | 7 702 604                 | 605 673                     | 773 985              | 259 618             | 7 173 335         | 169 518 275          | 5 600               |
| Rhône Alpes   | 43 342             | 4 492 350         | 12 931 144                | 2 183 629                   | 1 743 790            | 1 818 415           | 6 619 121         | 311 311 916          | 7 183               |
| <b>Total</b>  | <b>429 966</b>     | <b>52 672 621</b> | <b>128 639 094</b>        | <b>20 349 211</b>           | <b>14 634 421</b>    | <b>7 188 773</b>    | <b>98 868 242</b> | <b>3 079 933 921</b> | <b>7 163</b>        |

Source : comptes financiers des CFA consolidés par les conseils régionaux – remontées CNFPTLV

# TAXE APPRENTISSAGE 2013 - CFA REGIONAUX METROPOLITAINS

Tableau 9

|                      | Taxe reçue en 2012 | Taxe reçue région  | Taxe reçue hors région | Reliquat 2011 pour 2012 | Taxe disponible en 2012 | Effectifs pondérés jeunes | Taxe d'apprentissage Fonctionnement | Taxe d'apprentissage THR | Taxe d'apprentissage Investissement | Total taxe consommée | Taxe consommée par jeune |
|----------------------|--------------------|--------------------|------------------------|-------------------------|-------------------------|---------------------------|-------------------------------------|--------------------------|-------------------------------------|----------------------|--------------------------|
| Alsace               | 23 149 904         | 8 626 366          | 14 523 538             | 1 449 984               | 24 599 888              | 15 664                    | 22 144 144                          | 15 980                   | 1 059 007                           | 23 219 130           | 1 482                    |
| Aquitaine            | 39 975 295         | 20 898 760         | 19 076 535             | 1 552 479               | 41 527 774              | 18 933                    | 36 825 604                          | 0                        | 1 538 444                           | 38 364 048           | 2 026                    |
| Auvergne             | 15 222 493         | 6 673 105          | 8 549 389              | 516 386                 | 15 738 879              | 8 978                     | 14 903 964                          | 0                        | 342 863                             | 15 246 827           | 1 698                    |
| Bourgogne            | 17 745 717         | 5 580 543          | 12 165 174             | 2 310 150               | 20 055 867              | 10 715                    | 18 095 511                          | 0                        | 372 699                             | 18 468 210           | 1 724                    |
| Bretagne             | 36 848 907         | 21 614 140         | 15 234 767             | 12 628 213              | 49 477 120              | 18 354                    | 33 890 261                          | 122 214                  | 1 182 331                           | 35 194 806           | 1 918                    |
| Centre               | 29 182 297         | 7 868 156          | 21 314 141             | 11 553 062              | 40 735 359              | 20 104                    | 25 832 714                          | 1 221 025                | 2 035 723                           | 29 089 462           | 1 447                    |
| Champagne-Ardenne    | 14 710 275         | 4 898 281          | 8 410 936              | 3 724 797               | 18 635 395              | 8 640                     | 15 054 860                          | 4 498                    | 1 842 724                           | 11 033 881           | 1 277                    |
| Corse                | 3 104 103          | 2 235 615          | 825 248                | 6 259                   | 3 110 362               | 2 073                     | 3 029 972                           | 7 298                    | 81 141                              | 3 118 411            | 1 504                    |
| Franche-Comté        | 12 644 785         | 3 556 551          | 9 088 237              | 787 813                 | 13 432 598              | 10 323                    | 11 114 067                          | 0                        | 979 421                             | 12 093 488           | 1 172                    |
| Ile de France        | 330 875 312        | 0                  | 0                      | 73 622 247              | 404 497 559             | 84 042                    | 309 013 483                         | 0                        | 13 089 870                          | 322 103 353          | 3 833                    |
| Languedoc Roussillon | 29 859 190         | 11 562 868         | 18 673 303             | 2 055 164               | 31 914 354              | 16 232                    | 29 021 559                          | 131 724                  | 739 091                             | 29 892 374           | 1 842                    |
| Limousin             | 5 853 182          | 2 249 037          | 3 604 146              | 1 341 139               | 7 194 321               | 3 958                     | 5 831 620                           | 0                        | 145 552                             | 5 977 172            | 1 510                    |
| Lorraine             | 20 187 138         | 13 350 321         | 6 836 816              | 10 626 002              | 30 813 140              | 16 811                    | 19 000 104                          | 0                        | 5 424 301                           | 24 424 405           | 1 453                    |
| Midi Pyrénées        | 38 500 585         | 16 451 797         | 22 048 788             | 3 651 532               | 42 152 117              | 18 333                    | 35 561 400                          | 57 791                   | 2 354 144                           | 37 973 335           | 2 071                    |
| Nord Pas de Calais   | 43 539 510         | 18 658 001         | 24 881 509             | 17 039 844              | 60 579 354              | 22 302                    | 40 603 554                          | 0                        | 2 170 870                           | 42 774 424           | 1 918                    |
| Basse Normandie      | 15 695 054         | 5 301 431          | 10 393 623             | 18 155                  | 15 713 209              | 10 631                    | 14 604 965                          | 368 638                  | 579 839                             | 15 553 442           | 1 463                    |
| Haute Normandie      | 22 900 119         | 8 951 922          | 13 948 197             | 2 712 302               | 25 612 421              | 13 954                    | 21 540 221                          | 0                        | 1 263 911                           | 22 804 132           | 1 634                    |
| Pays de la Loire     | 38 764 057         | 17 564 283         | 21 199 774             | 5 000 534               | 43 764 591              | 28 975                    | 38 308 254                          | 0                        | 679 279                             | 38 987 533           | 1 346                    |
| Picardie             | 22 449 447         | 6 067 064          | 16 382 383             | 0                       | 22 449 447              | 12 821                    | 13 792 415                          | 238 160                  | 842 354                             | 14 872 929           | 1 160                    |
| Poitou Charentes     | 20 031 671         | 8 175 840          | 11 855 831             | 124 137                 | 20 155 808              | 14 512                    | 20 026 909                          | 0                        | 60 808                              | 20 087 717           | 1 384                    |
| PACA                 | 54 321 701         | 28 727 884         | 25 593 817             | 6 674 093               | 60 995 794              | 30 270                    | 49 610 823                          | 0                        | 1 337 412                           | 50 948 235           | 1 683                    |
| Rhône-Alpes CNEFOP   | 88 475 907         | 31 753 982         | 56 721 925             | 18 352 161              | 106 828 068             | 43 342                    | 79 816 138                          | 74 <sup>0</sup>          | 5 110 151                           | 84 926 289           | 1 959                    |
| <b>TOTAL</b>         | <b>924 036 650</b> | <b>250 765 947</b> | <b>341 328 078</b>     | <b>175 746 453</b>      | <b>1 099 983 425</b>    | <b>429 966</b>            | <b>857 622 541</b>                  | <b>2 167 328</b>         | <b>43 231 935</b>                   | <b>897 153 603</b>   | <b>2 087</b>             |

Source : comptes financiers des CFA consolidés par les conseils régionaux – remontées CNEFOP

Tableau 10

| EVOLUTION DE LA TAXE D'APPRENTISSAGE RECUE PAR LES CFA REGIONAUX METROPOLITAINS EN 2013      |                           |                      |                   |                           |                      |                   |                           |                      |                   |                           |                      |                   |  |
|--|---------------------------|----------------------|-------------------|---------------------------|----------------------|-------------------|---------------------------|----------------------|-------------------|---------------------------|----------------------|-------------------|--|
|  | 2004                      |                      |                   | 2008                      |                      |                   | 2012                      |                      |                   | 2013                      |                      |                   |  |
|  | Effectifs pondérés jeunes | Taxe d'apprentissage | Moyenne par jeune | Effectifs pondérés jeunes | Taxe d'apprentissage | Moyenne par jeune | Effectifs pondérés jeunes | Taxe d'apprentissage | Moyenne par jeune | Effectifs pondérés jeunes | Taxe d'apprentissage | Moyenne par jeune | Variation de la moyenne 2013/2004 en % |
| Alsace   | 12 563                    | 12 540 879           | 998               | 14 832                    | 20 745 861           | 1 399             | 15 756                    | 22 414 071           | 1 423             | 15 664                    | 23 149 904           | 1 478             | 48%                                    |
| Aquitaine  | 15 436                    | 21 067 068           | 1 365             | 17 652                    | 29 821 877           | 1 689             | 18 879                    | 38 912 970           | 2 061             | 18 933                    | 39 975 295           | 2 111             | 55%                                    |
| Auvergne   | 7 434                     | 7 006 850            | 943               | 8 685                     | 13 261 500           | 1 527             | 8 998                     | 14 263 295           | 1 585             | 8 978                     | 15 222 493           | 1 695             | 80%                                    |
| Bourgogne  | 11 355                    | 15 691 620           | 1 382             | 12 363                    | 16 290 256           | 1 318             | 11 293                    | 16 499 486           | 1 461             | 10 715                    | 17 745 717           | 1 656             | 20%                                    |
| Bretagne   | 16 207                    | 22 266 420           | 1 374             | 18 573                    | 29 558 903           | 1 591             | 18 518                    | 35 433 483           | 1 913             | 18 354                    | 36 848 907           | 2 008             | 46%                                    |
| Centre   | 16 436                    | 19 065 696           | 1 160             | 19 525                    | 24 873 232           | 1 274             | 20 570                    | 27 508 624           | 1 337             | 20 104                    | 29 182 297           | 1 452             | 25%                                    |
| Champagne-Ardenne  | 7 936                     | 10 091 106           | 1 272             | 9 090                     | 13 718 467           | 1 509             | 8 823                     | 15 224 777           | 1 726             | 8 640                     | 14 710 275           | 1 703             | 34%                                    |
| Corse  | 1 231                     | 1 490 756            | 1 211             | 1 781                     | 2 278 111            | 1 279             | 2 052                     | 2 247 020            | 1 095             | 2 073                     | 3 104 103            | 1 497             | 24%                                    |
| Franche-Comté  | 8 744                     | 9 207 003            | 1 053             | 10 234                    | 11 001 298           | 1 075             | 10 588                    | 11 736 812           | 1 109             | 10 323                    | 12 644 785           | 1 225             | 16%                                    |
| Ile de France  | 62 887                    | 205 945 791          | 3 275             | 76 112                    | 272 949 158          | 3 586             | 84 678                    | 312 246 172          | 3 687             | 84 042                    | 330 875 312          | 3 937             | 20%                                    |
| Languedoc Roussillon   | 11 744                    | 14 158 097           | 1 206             | 14 380                    | 20 090 891           | 1 397             | 16 033                    | 28 091 875           | 1 752             | 16 232                    | 29 859 190           | 1 840             | 53%                                    |
| Limousin   | 3 349                     | 3 821 792            | 1 141             | 4 040                     | 5 429 220            | 1 344             | 3 884                     | 5 478 840            | 1 411             | 3 958                     | 5 853 182            | 1 479             | 30%                                    |
| Lorraine   | 14 563                    | 16 935 522           | 1 163             | 17 305                    | 21 143 388           | 1 222             | 17 024                    | 19 175 555           | 1 126             | 16 811                    | 20 187 138           | 1 201             | 3%                                     |
| Midi Pyrénées  | 15 477                    | 19 929 356           | 1 288             | 18 200                    | 25 819 695           | 1 419             | 18 448                    | 33 686 479           | 1 826             | 18 333                    | 38 500 585           | 2 100             | 63%                                    |
| Nord Pas de Calais   | 16 601                    | 23 852 000           | 1 437             | 20 214                    | 33 445 342           | 1 655             | 22 311                    | 40 384 504           | 1 810             | 22 302                    | 43 539 510           | 1 952             | 36%                                    |
| Basse Normandie  | 9 954                     | 10 328 879           | 1 038             | 11 121                    | 13 643 858           | 1 227             | 10 813                    | 14 845 803           | 1 373             | 10 631                    | 15 695 054           | 1 476             | 42%                                    |
| Haute Normandie  | 13 899                    | 16 513 838           | 1 188             | 15 310                    | 21 716 681           | 1 418             | 14 116                    | 22 010 681           | 1 559             | 13 954                    | 22 900 119           | 1 641             | 38%                                    |
| Pays de la Loire   | 28 505                    | 26 768 047           | 939               | 30 838                    | 34 152 504           | 1 107             | 29 656                    | 36 673 317           | 1 237             | 28 975                    | 38 764 057           | 1 338             | 42%                                    |
| Picardie   | 11 697                    | 15 248 396           | 1 304             | 13 448                    | 19 441 475           | 1 446             | 13 252                    | 21 536 693           | 1 625             | 12 821                    | 22 449 447           | 1 751             | 34%                                    |
| Poitou Charentes   | 12 299                    | 11 530 984           | 938               | 14 612                    | 16 109 008           | 1 102             | 14 590                    | 18 496 724           | 1 268             | 14 512                    | 20 031 671           | 1 380             | 47%                                    |
| PACA   | 31 473                    | 35 467 327           | 1 127             | 33 697                    | 46 540 055           | 1 381             | 31 419                    | 51 673 119           | 1 645             | 30 270                    | 54 321 701           | 1 795             | 59%                                    |
| Rhône-Alpes  | 33 449                    | 50 608 176           | 1 513             | 41 018                    | 79 736 082           | 1 944             | 43 610                    | 83 141 222           | 1 906             | 43 342                    | 88 475 907           | 2 041             | 35%                                    |
| <b>France métropolitaine</b>   | <b>363 239</b>            | <b>569 535 603</b>   | <b>1 568</b>      | <b>423 030</b>            | <b>771 766 861</b>   | <b>1 824</b>      | <b>435 311</b>            | <b>871 681 522</b>   | <b>2 002</b>      | <b>429 966</b>            | <b>924 036 650</b>   | <b>2 149</b>      | <b>37%</b>                             |
| Source : comptes financiers des CFA consolidés par les conseils régionaux – remontées CNEFOP |                           |                      |                   |                           |                      |                   |                           |                      |                   |                           |                      |                   |  |

Tableau 11

|                      |                           | Fonctionnement    |                    |                                  | THR              |                  |                                  | Investissement    |                  |                                  | Total             |                    |                                  |                            |
|----------------------|---------------------------|-------------------|--------------------|----------------------------------|------------------|------------------|----------------------------------|-------------------|------------------|----------------------------------|-------------------|--------------------|----------------------------------|----------------------------|
|                      | Effectifs pondérés jeunes | Taxe fiscale      | Fonds mutualisés   | Taxe fiscale et fonds mutualisés | Taxe fiscale     | Fonds mutualisés | Taxe fiscale et fonds mutualisés | Taxe fiscale      | Fonds mutualisés | Taxe fiscale et fonds mutualisés | Taxe fiscale      | Fonds mutualisés   | Taxe fiscale et fonds mutualisés | Moyenne utilisée par jeune |
| Alsace               | 15 664                    | 467 620           | 3 998 890          | 4 466 510                        | 0                | 0                | 0                                | 10 931            | 0                | 10 931                           | 478 551           | 3 998 890          | 4 477 441                        | 286                        |
| Aquitaine            | 18 933                    | 3 442 243         | 6 765 117          | 10 207 361                       | 58 478           | 0                | 58 478                           | 196 989           | 2 765            | 199 754                          | 3 697 710         | 6 767 882          | 10 465 592                       | 553                        |
| Auvergne             | 8 978                     | 2 622 363         | 1 695 755          | 4 318 118                        | 0                | 0                | 0                                | 157 541           | 0                | 157 541                          | 2 779 904         | 1 695 755          | 4 475 659                        | 499                        |
| Bourgogne            | 10 715                    | 3 973 823         | 489 458            | 4 463 281                        | 755              | 0                | 755                              | 368 900           | 10 000           | 378 900                          | 4 343 478         | 499 458            | 4 842 936                        | 452                        |
| Bretagne             | 18 354                    | 3 267 759         | 6 788 539          | 10 056 298                       | 214 119          | 49 534           | 263 653                          | 1 164 625         | 0                | 1 164 625                        | 4 646 503         | 6 838 073          | 11 484 576                       | 626                        |
| Centre               | 20 104                    | 4 103 635         | 4 665 703          | 8 769 338                        | 2 012            | 0                | 2 012                            | 356 330           | 0                | 356 330                          | 4 461 977         | 4 665 703          | 9 127 680                        | 454                        |
| Champagne-Ardenne    | 8 640                     | 2 288 095         | 1 394 294          | 3 682 389                        | 8 154            | 0                | 8 154                            | 199 392           | 0                | 199 392                          | 2 495 642         | 1 394 294          | 3 889 936                        | 450                        |
| Corse                | 2 073                     | 201 551           | 27 547             | 229 098                          | 0                | 0                | 0                                | 10 507            | 0                | 10 507                           | 212 058           | 27 547             | 239 605                          | 116                        |
| Franche-Comté        | 10 323                    | 1 318 023         | 4 077 047          | 5 395 070                        | 0                | 0                | 0                                | 198 760           | 0                | 198 760                          | 1 516 783         | 4 077 047          | 5 593 830                        | 542                        |
| Ile de France        | 84 042                    | 5 731 722         | 24 590 250         | 30 321 972                       | 0                | 0                | 0                                | 1 102 895         | 0                | 1 102 895                        | 6 834 617         | 24 590 250         | 31 424 867                       | 374                        |
| Languedoc Roussillon | 16 232                    | 3 046 812         | 2 818 054          | 5 864 866                        | 380 048          | 0                | 380 048                          | 0                 | 0                | 0                                | 3 426 860         | 2 818 054          | 6 244 914                        | 385                        |
| Limousin             | 3 958                     | 750 058           | 230 159            | 980 217                          | 0                | 0                | 0                                | 809 912           | 0                | 809 912                          | 1 559 970         | 230 159            | 1 790 129                        | 452                        |
| Lorraine             | 16 811                    | 8 799 218         | 0                  | 8 799 218                        | 0                | 0                | 0                                | 42 068            | 0                | 42 068                           | 8 841 285         | 0                  | 8 841 285                        | 526                        |
| Midi Pyrénées        | 18 333                    | 1 110 362         | 614 490            | 1 724 852                        | 0                | 0                | 0                                | 45 772            | 0                | 45 772                           | 1 156 134         | 614 490            | 1 770 624                        | 97                         |
| Nord Pas de Calais   | 22 302                    | 2 462 383         | 5 078 851          | 7 541 234                        | 0                | 0                | 0                                | 0                 | 0                | 0                                | 2 462 383         | 5 078 851          | 7 541 234                        | 338                        |
| Basse Normandie      | 10 631                    | 2 375 081         | 3 034 316          | 5 409 397                        | 0                | 0                | 0                                | 9 180 355         | 0                | 9 180 355                        | 11 555 436        | 3 034 316          | 14 589 752                       | 1 372                      |
| Haute Normandie      | 13 954                    | 2 810 806         | 4 476 484          | 7 287 290                        | 536 863          | 0                | 536 863                          | 515 939           | 0                | 515 939                          | 3 863 609         | 4 476 484          | 8 340 092                        | 598                        |
| Pays de la Loire     | 28 975                    | 3 940 900         | 7 322 776          | 11 263 675                       | 324 367          | 0                | 324 367                          | 2 459 691         | 0                | 2 459 691                        | 6 724 957         | 7 322 776          | 14 047 733                       | 485                        |
| Picardie             | 12 821                    | 87 251            | 12 745 378         | 12 832 629                       | 0                | 2 688            | 2 688                            | 79 351            | 0                | 79 351                           | 166 602           | 12 748 066         | 12 914 668                       | 1 007                      |
| Poitou Charentes     | 14 512                    | 73 815            | 4 664 701          | 4 738 516                        | 0                | 3 396            | 3 396                            | 165 494           | 0                | 165 494                          | 239 309           | 4 668 097          | 4 907 406                        | 338                        |
| PACA                 | 30 270                    | 4 634 095         | 1 870 893          | 6 504 988                        | 23 426           | 0                | 23 426                           | 255 798           | 0                | 255 798                          | 4 913 319         | 1 870 893          | 6 784 212                        | 224                        |
| Rhône-Alpes          | 43 342                    | 4 580 788         | 22 931 798         | 27 512 586                       | 0                | 0                | 0                                | 1 854 914         | 0                | 1 854 914                        | 6 435 702         | 22 931 798         | 29 367 500                       | 678                        |
| <b>TOTAL</b>         | <b>429 966</b>            | <b>62 088 403</b> | <b>120 280 501</b> | <b>182 368 904</b>               | <b>1 548 222</b> | <b>55 618</b>    | <b>1 603 840</b>                 | <b>19 176 164</b> | <b>12 765</b>    | <b>19 188 929</b>                | <b>82 812 790</b> | <b>120 348 884</b> | <b>203 161 673</b>               | <b>473</b>                 |

Source : comptes financiers des CFA consolidés par les conseils régionaux – remontées CNFPTLV

## CONTRIBUTION DES ORGANISMES GESTIONNAIRES AU FINANCEMENT DES CFA EN 2013

|                      | Effectifs pondérés | Participation fonctionnement | Participation THR | Participation Investissement | Total              | Contribution par jeune |
|----------------------|--------------------|------------------------------|-------------------|------------------------------|--------------------|------------------------|
| Alsace               | 15 664             | 1 833 304                    | 0                 | 822 480                      | 2 655 785          | 170                    |
| Aquitaine            | 18 933             | 4 745 928                    | 202 849           | 455 074                      | 5 403 852          | 285                    |
| Auvergne             | 8 978              | 16 726                       | 0                 | 1 503 440                    | 1 520 166          | 169                    |
| Bourgogne            | 10 715             | 674 519                      | 200 812           | 0                            | 875 331            | 82                     |
| Bretagne             | 18 354             | 1 457 802                    | 368 581           | 1 431 050                    | 3 257 433          | 177                    |
| Centre               | 20 104             | 2 200 430                    | 219 326           | 1 118 702                    | 3 538 458          | 176                    |
| Champagne Ardenne    | 8 640              | 124 075                      | 0                 | 20 386                       | 144 461            | 17                     |
| Corse                | 2 073              | 186 787                      | 0                 | 40 000                       | 226 787            | 109                    |
| Franche Comté        | 10 323             | 2 401 522                    | 100 570           | 88 190                       | 2 590 282          | 251                    |
| Ile de France        | 84 042             | 16 131 195                   | 0                 | 5 317 815                    | 21 449 010         | 255                    |
| Languedoc Roussillon | 16 232             | 6 470 830                    | 127 032           | 0                            | 6 597 862          | 406                    |
| Limousin             | 3 958              | 72 500                       | 0                 | 0                            | 72 500             | 18                     |
| Lorraine             | 16 811             | 6 916 427                    | 2 007             | 220 115                      | 7 138 549          | 425                    |
| Midi-Pyrénées        | 18 333             | 1 218 120                    | 248 952           | 39 598                       | 1 506 670          | 82                     |
| Nord Pas de Calais   | 22 302             | 7 954 134                    | 0                 | 4 422 199                    | 12 376 333         | 555                    |
| Basse Normandie      | 10 631             | 1 587 405                    | 157 039           | 560 320                      | 2 304 764          | 217                    |
| Haute Normandie      | 13 954             | 810 133                      | 0                 | 396 964                      | 1 207 097          | 87                     |
| Pays de la Loire     | 28 975             | 3 828 882                    | 49 714            | 7 696 490                    | 11 575 085         | 399                    |
| Picardie             | 12 821             | 2 383 477                    | 0                 | 2 743 077                    | 5 126 554          | 400                    |
| Poitou Charentes     | 14 512             | 3 580 444                    | 269 956           | 1 864 478                    | 5 714 878          | 394                    |
| PACA                 | 30 270             | 9 137 239                    | 159 223           | 634 782                      | 9 931 244          | 328                    |
| Rhône Alpes          | 43 342             | 1 241 784                    | 747 900           | 5 786 144                    | 7 775 828          | 179                    |
| <b>Total</b>         | <b>429 966</b>     | <b>74 973 663</b>            | <b>2 853 961</b>  | <b>35 161 304</b>            | <b>112 988 928</b> | <b>263</b>             |

Source : comptes financiers des CFA consolidés par les conseils régionaux – remontées CNFPTLV

Tableau 13

## CONTRIBUTION DES CONSEILS REGIONAUX AU FINANCEMENT DES CFA EN 2013

|                      | Effectifs pondérés | Participation fonctionnement | Participation THR | Participation Investissement | Total                | Contribution par jeune |
|----------------------|--------------------|------------------------------|-------------------|------------------------------|----------------------|------------------------|
| Alsace               | 15 664             | 38 061 281                   | 1 893 579         | 785 956                      | 40 740 816           | 2 601                  |
| Aquitaine            | 18 933             | 51 990 490                   | 7 158 821         | 6 067 453                    | 65 216 764           | 3 445                  |
| Auvergne             | 8 978              | 23 957 482                   | 3 560 623         | 1 705 198                    | 29 223 303           | 3 255                  |
| Bourgogne            | 10 715             | 27 894 292                   | 2 248 170         | 2 102 784                    | 32 245 246           | 3 009                  |
| Bretagne             | 18 354             | 41 369 827                   | 188 615           | 4 466 062                    | 46 024 504           | 2 508                  |
| Centre               | 20 104             | 61 147 657                   | 6 421 314         | 8 149 970                    | 75 718 941           | 3 766                  |
| Champagne Ardenne    | 8 640              | 29 195 141                   | 2 356 249         | 1 393 277                    | 32 944 667           | 3 813                  |
| Corse                | 2 073              | 7 238 195                    | 666 350           | 62 837                       | 7 967 382            | 3 843                  |
| Franche Comté        | 10 323             | 27 196 221                   | 866 446           | 342 906                      | 28 405 573           | 2 752                  |
| Ile de France        | 84 042             | 206 854 757                  | 106 342           | 22 462 438                   | 229 423 537          | 2 730                  |
| Languedoc Roussillon | 16 232             | 39 169 460                   | 1 811 985         | 9 185 767                    | 50 167 212           | 3 091                  |
| Limousin             | 3 958              | 12 685 372                   | 838 361           | 543 371                      | 14 067 104           | 3 554                  |
| Lorraine             | 16 811             | 37 834 787                   | 4 860 656         | 3 612 755                    | 46 308 199           | 2 755                  |
| Midi-Pyrénées        | 18 333             | 39 573 930                   | 3 490 418         | 1 954 619                    | 45 018 967           | 2 456                  |
| Nord Pas de Calais   | 22 302             | 57 695 432                   | 6 760 477         | 20 987 490                   | 85 443 399           | 3 831                  |
| Basse Normandie      | 10 631             | 34 375 352                   | 2 018 526         | 19 155 854                   | 55 549 732           | 5 225                  |
| Haute Normandie      | 13 954             | 38 969 506                   | 3 882 700         | 3 167 069                    | 46 019 275           | 3 298                  |
| Pays de la Loire     | 28 975             | 95 465 447                   | 10 021 061        | 12 914 171                   | 118 400 679          | 4 086                  |
| Picardie             | 12 821             | 28 989 357                   | 3 258 495         | 3 143 603                    | 35 391 455           | 2 761                  |
| Poitou Charentes     | 14 512             | 46 974 401                   | 1 497 788         | 6 965 363                    | 55 437 552           | 3 820                  |
| PACA                 | 30 270             | 66 747 712                   | 1 962 060         | 2 211 700                    | 70 921 472           | 2 343                  |
| Rhône Alpes          | 43 342             | 124 247 387                  | 7 484 764         | 6 446 491                    | 138 178 642          | 3 188                  |
| <b>Total</b>         | <b>429 966</b>     | <b>1 137 633 486</b>         | <b>73 353 801</b> | <b>137 827 133</b>           | <b>1 348 814 420</b> | <b>3 137</b>           |

Source : comptes financiers des CFA consolidés par les conseils régionaux – remontées CNFPTLV

Tableau 14

## CONTRIBUTION DE L'ETAT AU FINANCEMENT DES CFA EN 2013

|                      | Effectifs pondérés | Participation fonctionnement | Participation THR | Participation Investissement | Total             | Contribution par jeune |
|----------------------|--------------------|------------------------------|-------------------|------------------------------|-------------------|------------------------|
| Alsace               | 15 664             | 314 992                      | 0                 | 0                            | 314 992           | 20                     |
| Aquitaine            | 18 933             | 692 354                      | 0                 | 0                            | 692 354           | 37                     |
| Auvergne             | 8 978              | 502 051                      | 20 032            | 0                            | 522 083           | 58                     |
| Bourgogne            | 10 715             | 663 592                      | 3 678             | 0                            | 667 270           | 62                     |
| Bretagne             | 18 354             | 304 429                      | 0                 | 0                            | 304 429           | 17                     |
| Centre               | 20 104             | 566 839                      | 32 110            | 2 144 968                    | 2 743 917         | 136                    |
| Champagne Ardenne    | 8 640              | 66 801                       | 0                 | 126 554                      | 193 355           | 22                     |
| Corse                | 2 073              | 27 420                       | 0                 | 0                            | 27 420            | 13                     |
| Franche Comté        | 10 323             | 389 205                      | 33                | 12 908                       | 402 146           | 39                     |
| Ile de France        | 84 042             | 1 130 410                    | 0                 | 346 146                      | 1 476 556         | 18                     |
| Languedoc Roussillon | 16 232             | 476 736                      | 0                 | 0                            | 476 736           | 29                     |
| Limousin             | 3 958              | 85 649                       | 1 220             | 1 584                        | 88 453            | 22                     |
| Lorraine             | 16 811             | 336 252                      | 1 987             | 316 199                      | 654 439           | 39                     |
| Midi-Pyrénées        | 18 333             | 422 578                      | 0                 | 1 306                        | 423 884           | 23                     |
| Nord Pas de Calais   | 22 302             | 919 657                      | 0                 | 2 624                        | 922 281           | 41                     |
| Basse Normandie      | 10 631             | 571 423                      | 0                 | 8 402                        | 579 825           | 55                     |
| Haute Normandie      | 13 954             | 96 908                       | 0                 | 0                            | 96 908            | 7                      |
| Pays de la Loire     | 28 975             | 720 306                      | 11 641            | 1 076 102                    | 1 808 049         | 62                     |
| Picardie             | 12 821             | 761 742                      | 0                 | 0                            | 761 742           | 59                     |
| Poitou Charentes     | 14 512             | 273 320                      | 0                 | 42 964                       | 316 284           | 22                     |
| PACA                 | 30 270             | 3 634 167                    | 3 003             | 0                            | 3 637 170         | 120                    |
| Rhône Alpes          | 43 342             | 513 981                      | 0                 | 3 048 887                    | 3 562 868         | 82                     |
| <b>Total</b>         | <b>429 966</b>     | <b>13 470 811</b>            | <b>73 705</b>     | <b>7 128 643</b>             | <b>20 673 159</b> | <b>48</b>              |

Source : comptes financiers des CFA consolidés par les conseils régionaux – remontées CNFPTLV

## CONTRIBUTION DES AUTRES COLLECTIVITES AU FINANCEMENT DES CFA EN 2013

|                      | Effectifs pondérés | Participation fonctionnement | Participation THR | Participation Investissement | Total             | Contribution par jeune |
|----------------------|--------------------|------------------------------|-------------------|------------------------------|-------------------|------------------------|
| Alsace               | 15 664             | 182 201                      | 0                 | 0                            | 182 201           | 12                     |
| Aquitaine            | 18 933             | 488 798                      | 12 575            | 2 712 225                    | 3 213 598         | 170                    |
| Auvergne             | 8 978              | 444 353                      | 1 537             | 0                            | 445 890           | 50                     |
| Bourgogne            | 10 715             | 954 082                      | 32 918            | 0                            | 987 000           | 92                     |
| Bretagne             | 18 354             | 1 111 070                    | 18 911            | 774 779                      | 1 904 760         | 104                    |
| Centre               | 20 104             | 286 876                      | 63 599            | 1 056 098                    | 1 406 573         | 70                     |
| Champagne Ardenne    | 8 640              | 134 906                      | 138               | 0                            | 135 044           | 16                     |
| Corse                | 2 073              | 77 950                       | 218 071           | 96 700                       | 392 721           | 189                    |
| Franche Comté        | 10 323             | 25 257                       | 0                 | 0                            | 25 257            | 2                      |
| Ile de France        | 84 042             | 7 942 042                    | 0                 | 434 732                      | 8 376 774         | 100                    |
| Languedoc Roussillon | 16 232             | 3 438 946                    | 0                 | 0                            | 3 438 946         | 212                    |
| Limousin             | 3 958              | 609 636                      | 10 246            | 0                            | 619 882           | 157                    |
| Lorraine             | 16 811             | 367 279                      | 28 256            | 0                            | 395 535           | 24                     |
| Midi-Pyrénées        | 18 333             | 501 796                      | 9 984             | 0                            | 511 780           | 28                     |
| Nord Pas de Calais   | 22 302             | 3 140 979                    | 0                 | 762 669                      | 3 903 648         | 175                    |
| Basse Normandie      | 10 631             | 67 325                       | 691               | 1 333 543                    | 1 401 559         | 132                    |
| Haute Normandie      | 13 954             | 755 460                      | 4 106             | 0                            | 759 566           | 54                     |
| Pays de la Loire     | 28 975             | 1 126 209                    | 35 981            | 555 564                      | 1 717 754         | 59                     |
| Picardie             | 12 821             | 234 045                      | 18 000            | 1 546 768                    | 1 798 813         | 140                    |
| Poitou Charentes     | 14 512             | 266 933                      | 48 878            | 43 697                       | 359 508           | 25                     |
| PACA                 | 30 270             | 2 363 134                    | 0                 | 1 371 242                    | 3 734 376         | 123                    |
| Rhône Alpes          | 43 342             | 602 976                      | 88 890            | 3 331 891                    | 4 023 757         | 93                     |
| <b>Total</b>         | <b>429 966</b>     | <b>25 122 252</b>            | <b>592 781</b>    | <b>14 019 909</b>            | <b>39 734 942</b> | <b>92</b>              |

Source : comptes financiers des CFA consolidés par les conseils régionaux – remontées CNFPTLV

## VENTE ET PRESTATIONS DE SERVICE DES CFA EN 2013

\*

|                      | Effectifs pondérés | Participation fonctionnement | Participation THR | Participation Investissement | Total              | Contribution par jeune |
|----------------------|--------------------|------------------------------|-------------------|------------------------------|--------------------|------------------------|
| Alsace               | 15 664             | 2 855 515                    | 0                 |                              | 2 855 515          | 182                    |
| Aquitaine            | 18 933             | 1 943 855                    | 657 092           |                              | 2 600 947          | 137                    |
| Auvergne             | 8 978              | 1 762 710                    | 645 355           |                              | 2 408 065          | 268                    |
| Bourgogne            | 10 715             | 2 185 288                    | 421 195           |                              | 2 606 483          | 243                    |
| Bretagne             | 18 354             | 3 755 338                    | 3 296 904         |                              | 7 052 242          | 384                    |
| Centre               | 20 104             | 3 453 770                    | 1 135 801         |                              | 4 589 571          | 228                    |
| Champagne Ardenne    | 8 640              | 1 217 015                    | 453 001           |                              | 1 670 016          | 193                    |
| Corse                | 2 073              | 188 467                      | 21 411            |                              | 209 878            | 101                    |
| Franche Comté        | 10 323             | 1 633 787                    | 61 857            |                              | 1 695 644          | 164                    |
| Ile de France        | 84 042             | 28 715 925                   | 1 428 214         |                              | 30 144 139         | 359                    |
| Languedoc Roussillon | 16 232             | 3 907 369                    | 0                 |                              | 3 907 369          | 241                    |
| Limousin             | 3 958              | 1 076 197                    | 176 748           |                              | 1 252 945          | 317                    |
| Lorraine             | 16 811             | 2 306 719                    | 961 505           |                              | 3 268 224          | 194                    |
| Midi-Pyrénées        | 18 333             | 4 397 668                    | 266 453           |                              | 4 664 121          | 254                    |
| Nord Pas de Calais   | 22 302             | 4 918 122                    | 0                 |                              | 4 918 122          | 221                    |
| Basse Normandie      | 10 631             | 3 190 884                    | 1 115 614         |                              | 4 306 498          | 405                    |
| Haute Normandie      | 13 954             | 2 033 760                    | 275 333           |                              | 2 309 093          | 165                    |
| Pays de la Loire     | 28 975             | 5 011 105                    | 340 419           |                              | 5 351 524          | 185                    |
| Picardie             | 12 821             | 16 352 624                   | 198 420           |                              | 16 551 044         | 1 291                  |
| Poitou Charentes     | 14 512             | 3 559 781                    | 2 020 427         |                              | 5 580 208          | 385                    |
| PACA                 | 30 270             | 4 357 491                    | 1 590 875         |                              | 5 948 366          | 197                    |
| Rhône Alpes          | 43 342             | 9 356 798                    | 4 331 783         |                              | 13 688 581         | 316                    |
| <b>Total</b>         | <b>429 966</b>     | <b>108 180 189</b>           | <b>19 398 406</b> |                              | <b>127 578 595</b> | <b>297</b>             |

Source : comptes financiers des CFA consolidés par les conseils régionaux – remontées CNFPTLV

## CONTRIBUTION DES FAMILLES AU FINANCEMENT DES CFA EN 2013

\*

|                      | Effectifs pondérés | Participation fonctionnement | Participation THR | Participation Investissement | Total             | Contribution par jeune |
|----------------------|--------------------|------------------------------|-------------------|------------------------------|-------------------|------------------------|
| Alsace               | 15 664             | 0                            | 578 269           |                              | 578 269           | 37                     |
| Aquitaine            | 18 933             | 113 880                      | 1 993 178         |                              | 2 107 058         | 111                    |
| Auvergne             | 8 978              | 283 353                      | 1 268 175         |                              | 1 551 528         | 173                    |
| Bourgogne            | 10 715             | 0                            | 3 123 915         |                              | 3 123 915         | 292                    |
| Bretagne             | 18 354             | 348 053                      | 289 440           |                              | 637 493           | 35                     |
| Centre               | 20 104             | 506 978                      | 3 854 947         |                              | 4 361 925         | 217                    |
| Champagne Ardenne    | 8 640              | 364 828                      | 719 963           |                              | 1 084 791         | 126                    |
| Corse                | 2 073              | 48 873                       | 32 704            |                              | 81 577            | 39                     |
| Franche Comté        | 10 323             | 167 261                      | 2 297 973         |                              | 2 465 234         | 239                    |
| Ile de France        | 84 042             | 1 238 598                    | 7 148 176         |                              | 8 386 774         | 100                    |
| Languedoc Roussillon | 16 232             | 0                            | 1 762 506         |                              | 1 762 506         | 109                    |
| Limousin             | 3 958              | 13 778                       | 398 995           |                              | 412 773           | 104                    |
| Lorraine             | 16 811             | 198 042                      | 2 078 194         |                              | 2 276 235         | 135                    |
| Midi-Pyrénées        | 18 333             | 988 264                      | 2 059 902         |                              | 3 048 166         | 166                    |
| Nord Pas de Calais   | 22 302             | 0                            | 1 756 470         |                              | 1 756 470         | 79                     |
| Basse Normandie      | 10 631             | 0                            | 3 867 213         |                              | 3 867 213         | 364                    |
| Haute Normandie      | 13 954             | 0                            | 2 328 265         |                              | 2 328 265         | 167                    |
| Pays de la Loire     | 28 975             | 0                            | 3 538 899         |                              | 3 538 899         | 122                    |
| Picardie             | 12 821             | 0                            | 1 621 066         |                              | 1 621 066         | 126                    |
| Poitou Charentes     | 14 512             | 0                            | 2 092 128         |                              | 2 092 128         | 144                    |
| PACA                 | 30 270             | 0                            | 1 097 985         |                              | 1 097 985         | 36                     |
| Rhône Alpes          | 43 342             | 356 387                      | 4 135 964         |                              | 4 492 350         | 104                    |
| <b>Total</b>         | <b>429 966</b>     | <b>4 628 294</b>             | <b>48 044 326</b> |                              | <b>52 672 621</b> | <b>123</b>             |

Source : comptes financiers des CFA consolidés par les conseils régionaux – remontées CNFPTLV

Tableau 18

## QUOTE PART DE SUBVENTION VIREE AU COMPTE DE RESULTAT EN 2013

\*

|                      | Effectifs pondérés | Participation fonctionnement | Participation THR | Participation Investissement | Total              | Contribution par jeune |
|----------------------|--------------------|------------------------------|-------------------|------------------------------|--------------------|------------------------|
| Alsace               | 15 664             | 3 868 370                    | 0                 |                              | 3 868 370          | 247                    |
| Aquitaine            | 18 933             | 5 911 286                    | 454 718           |                              | 6 366 004          | 336                    |
| Auvergne             | 8 978              | 1 040 806                    | 15 973            |                              | 1 056 779          | 118                    |
| Bourgogne            | 10 715             | 2 585 740                    | 139 330           |                              | 2 725 070          | 254                    |
| Bretagne             | 18 354             | 5 737 600                    | 30 122            |                              | 5 767 722          | 314                    |
| Centre               | 20 104             | 6 699 328                    | 260 671           |                              | 6 959 999          | 346                    |
| Champagne Ardenne    | 8 640              | 3 880 864                    | 10 691            |                              | 3 891 555          | 450                    |
| Corse                | 2 073              | 425 404                      | 0                 |                              | 425 404            | 205                    |
| Franche Comté        | 10 323             | 2 050 998                    | 51 996            |                              | 2 102 994          | 204                    |
| Ile de France        | 84 042             | 23 127 408                   | 739 021           |                              | 23 866 429         | 284                    |
| Languedoc Roussillon | 16 232             | 2 943 270                    | 198 650           |                              | 3 141 920          | 194                    |
| Limousin             | 3 958              | 642 075                      | 0                 |                              | 642 075            | 162                    |
| Lorraine             | 16 811             | 3 750 251                    | 202 707           |                              | 3 952 959          | 235                    |
| Midi-Pyrénées        | 18 333             | 6 162 564                    | 180 077           |                              | 6 342 641          | 346                    |
| Nord Pas de Calais   | 22 302             | 9 009 627                    | 0                 |                              | 9 009 627          | 404                    |
| Basse Normandie      | 10 631             | 2 889 890                    | 632 931           |                              | 3 522 821          | 331                    |
| Haute Normandie      | 13 954             | 5 260 024                    | 206 037           |                              | 5 466 060          | 392                    |
| Pays de la Loire     | 28 975             | 9 719 409                    | 58 340            |                              | 9 777 748          | 337                    |
| Picardie             | 12 821             | 4 257 569                    | 99 356            |                              | 4 356 925          | 340                    |
| Poitou Charentes     | 14 512             | 4 263 698                    | 498 547           |                              | 4 762 245          | 328                    |
| PACA                 | 30 270             | 7 263 405                    | 439 199           |                              | 7 702 604          | 254                    |
| Rhône Alpes          | 43 342             | 12 106 186                   | 824 957           |                              | 12 931 144         | 298                    |
| <b>Total</b>         | <b>429 966</b>     | <b>123 595 772</b>           | <b>5 043 322</b>  |                              | <b>128 639 094</b> | <b>299</b>             |

Source : comptes financiers des CFA consolidés par les conseils régionaux – remontées CNFPTLV

## REPRISES SUR AMORTISSEMENT ET PROVISIONS EN 2013

|                      | Effectifs pondérés | Participation fonctionnement | Participation THR | Participation Investissement | Total             | Contribution par jeune |
|----------------------|--------------------|------------------------------|-------------------|------------------------------|-------------------|------------------------|
| Alsace               | 15 664             | 158 167                      | 0                 |                              | 158 167           | 10                     |
| Aquitaine            | 18 933             | 490 265                      | 11 413            |                              | 501 677           | 26                     |
| Auvergne             | 8 978              | 1 230 376                    | 39 866            |                              | 1 270 242         | 141                    |
| Bourgogne            | 10 715             | 1 362 269                    | 6 174             |                              | 1 368 443         | 128                    |
| Bretagne             | 18 354             | 756 325                      | 164 693           |                              | 921 018           | 50                     |
| Centre               | 20 104             | 262 353                      | 79 737            |                              | 342 090           | 17                     |
| Champagne Ardenne    | 8 640              | 513 393                      | 10 277            |                              | 523 670           | 61                     |
| Corse                | 2 073              | 170 795                      | 0                 |                              | 170 795           | 82                     |
| Franche Comté        | 10 323             | 540 981                      | 47 379            |                              | 588 360           | 57                     |
| Ile de France        | 84 042             | 4 530 693                    | 11 532            |                              | 4 542 225         | 54                     |
| Languedoc Roussillon | 16 232             | 1 761 421                    | 0                 |                              | 1 761 421         | 109                    |
| Limousin             | 3 958              | 88 992                       | 0                 |                              | 88 992            | 22                     |
| Lorraine             | 16 811             | 254 932                      | 0                 |                              | 254 932           | 15                     |
| Midi-Pyrénées        | 18 333             | 361 999                      | 2 103             |                              | 364 102           | 20                     |
| Nord Pas de Calais   | 22 302             | 1 313 317                    | 0                 |                              | 1 313 317         | 59                     |
| Basse Normandie      | 10 631             | 1 432 247                    | 0                 |                              | 1 432 247         | 135                    |
| Haute Normandie      | 13 954             | 536 162                      | 0                 |                              | 536 162           | 38                     |
| Pays de la Loire     | 28 975             | 613 509                      | 7 995             |                              | 621 504           | 21                     |
| Picardie             | 12 821             | 353 488                      | 20 326            |                              | 373 814           | 29                     |
| Poitou Charentes     | 14 512             | 405 166                      | 21 565            |                              | 426 731           | 29                     |
| PACA                 | 30 270             | 567 523                      | 38 150            |                              | 605 673           | 20                     |
| Rhône Alpes          | 43 342             | 1 983 057                    | 200 572           |                              | 2 183 629         | 50                     |
| <b>Total</b>         | <b>429 966</b>     | <b>19 687 429</b>            | <b>661 782</b>    |                              | <b>20 349 211</b> | <b>47</b>              |

Source : comptes financiers des CFA consolidés par les conseils régionaux – remontées CNFPTLV

### TRANSFERTS DE CHARGES EN 2013

|                      | Effectifs pondérés | Participation fonctionnement | Participation THR | Participation Investissement | Total             | Contribution par jeune |
|----------------------|--------------------|------------------------------|-------------------|------------------------------|-------------------|------------------------|
| Alsace               | 15 664             | 39 360                       |                   |                              | 39 360            | 3                      |
| Aquitaine            | 18 933             | 796 716                      |                   |                              | 796 716           | 42                     |
| Auvergne             | 8 978              | 247 255                      |                   |                              | 247 255           | 28                     |
| Bourgogne            | 10 715             | 596 442                      |                   |                              | 596 442           | 56                     |
| Bretagne             | 18 354             | 1 070 127                    |                   |                              | 1 070 127         | 58                     |
| Centre               | 20 104             | 595 043                      |                   |                              | 595 043           | 30                     |
| Champagne Ardenne    | 8 640              | 378 873                      |                   |                              | 378 873           | 44                     |
| Corse                | 2 073              | 131 186                      |                   |                              | 131 186           | 63                     |
| Franche Comté        | 10 323             | 368 435                      |                   |                              | 368 435           | 36                     |
| Ile de France        | 84 042             | 3 023 034                    |                   |                              | 3 023 034         | 36                     |
| Languedoc Roussillon | 16 232             | 514 644                      |                   |                              | 514 644           | 32                     |
| Limousin             | 3 958              | 28 935                       |                   |                              | 28 935            | 7                      |
| Lorraine             | 16 811             | 302 771                      |                   |                              | 302 771           | 18                     |
| Midi-Pyrénées        | 18 333             | 997 093                      |                   |                              | 997 093           | 54                     |
| Nord Pas de Calais   | 22 302             | 679 429                      |                   |                              | 679 429           | 30                     |
| Basse Normandie      | 10 631             | 364 323                      |                   |                              | 364 323           | 34                     |
| Haute Normandie      | 13 954             | 416 637                      |                   |                              | 416 637           | 30                     |
| Pays de la Loire     | 28 975             | 947 349                      |                   |                              | 947 349           | 33                     |
| Picardie             | 12 821             | 411 930                      |                   |                              | 411 930           | 32                     |
| Poitou Charentes     | 14 512             | 207 064                      |                   |                              | 207 064           | 14                     |
| PACA                 | 30 270             | 773 985                      |                   |                              | 773 985           | 26                     |
| Rhône Alpes          | 43 342             | 1 743 790                    |                   |                              | 1 743 790         | 40                     |
| <b>Total</b>         | <b>429 966</b>     | <b>14 634 421</b>            |                   |                              | <b>14 634 421</b> | <b>34</b>              |

Source : comptes financiers des CFA consolidés par les conseils régionaux – remontées CNFPTLV

Tableau 21

## PRODUITS FINANCIERS EN 2013

|                      | Effectifs pondérés | Participation fonctionnement | Participation THR | Participation Investissement | Total            | Contribution par jeune |
|----------------------|--------------------|------------------------------|-------------------|------------------------------|------------------|------------------------|
| Alsace               | 15 664             | 152 348                      |                   |                              | 152 348          | 10                     |
| Aquitaine            | 18 933             | 101 193                      |                   |                              | 101 193          | 5                      |
| Auvergne             | 8 978              | 195 879                      |                   |                              | 195 879          | 22                     |
| Bourgogne            | 10 715             | 68 884                       |                   |                              | 68 884           | 6                      |
| Bretagne             | 18 354             | 248 696                      |                   |                              | 248 696          | 14                     |
| Centre               | 20 104             | 280 575                      |                   |                              | 280 575          | 14                     |
| Champagne Ardenne    | 8 640              | 314 431                      |                   |                              | 314 431          | 36                     |
| Corse                | 2 073              | 0                            |                   |                              | 0                | 0                      |
| Franche Comté        | 10 323             | 124 332                      |                   |                              | 124 332          | 12                     |
| Ile de France        | 84 042             | 2 226 607                    |                   |                              | 2 226 607        | 26                     |
| Languedoc Roussillon | 16 232             | 102 152                      |                   |                              | 102 152          | 6                      |
| Limousin             | 3 958              | 10 171                       |                   |                              | 10 171           | 3                      |
| Lorraine             | 16 811             | 160 011                      |                   |                              | 160 011          | 10                     |
| Midi-Pyrénées        | 18 333             | 331 598                      |                   |                              | 331 598          | 18                     |
| Nord Pas de Calais   | 22 302             | 177 672                      |                   |                              | 177 672          | 8                      |
| Basse Normandie      | 10 631             | 128 147                      |                   |                              | 128 147          | 12                     |
| Haute Normandie      | 13 954             | 79 261                       |                   |                              | 79 261           | 6                      |
| Pays de la Loire     | 28 975             | 261 071                      |                   |                              | 261 071          | 9                      |
| Picardie             | 12 821             | 118 764                      |                   |                              | 118 764          | 9                      |
| Poitou Charentes     | 14 512             | 28 947                       |                   |                              | 28 947           | 2                      |
| PACA                 | 30 270             | 259 618                      |                   |                              | 259 618          | 9                      |
| Rhône Alpes          | 43 342             | 1 818 415                    |                   |                              | 1 818 415        | 42                     |
| <b>Total</b>         | <b>429 966</b>     | <b>7 188 773</b>             |                   |                              | <b>7 188 773</b> | <b>17</b>              |

Source : comptes financiers des CFA consolidés par les conseils régionaux – remontées CNFPTLV

## AUTRES RESSOURCES CONSACREES AU FINANCEMENT DES CFA EN 2013

|                      | Effectifs pondérés | Participation fonctionnement | Participation THR | Participation Investissement | Total      | Contribution par jeune |
|----------------------|--------------------|------------------------------|-------------------|------------------------------|------------|------------------------|
| Alsace               | 15 664             | 607 379                      | 4 727             | 46 492                       | 658 598    | 42                     |
| Aquitaine            | 18 933             | 4 930 937                    | 192 914           | 31 897                       | 5 155 747  | 272                    |
| Auvergne             | 8 978              | 1 317 372                    | 1 512             | 74 024                       | 1 392 908  | 155                    |
| Bourgogne            | 10 715             | 5 872 101                    | 56 898            | 106 000                      | 6 034 999  | 563                    |
| Bretagne             | 18 354             | 1 892 342                    | 32 391            | 0                            | 1 924 733  | 105                    |
| Centre               | 20 104             | 2 454 601                    | 243 011           | 840 708                      | 3 538 320  | 176                    |
| Champagne Ardenne    | 8 640              | 1 007 312                    | 95 954            | 3 941 821                    | 5 045 087  | 584                    |
| Corse                | 2 073              | 230 751                      | 0                 | 190 737                      | 421 488    | 203                    |
| Franche Comté        | 10 323             | 623 212                      | 83 594            | 378 465                      | 1 085 271  | 105                    |
| Ile de France        | 84 042             | 23 622 477                   | 24 754            | 0                            | 23 647 231 | 281                    |
| Languedoc Roussillon | 16 232             | 1 035 696                    | 0                 | 0                            | 1 035 696  | 64                     |
| Limousin             | 3 958              | 1 933 992                    | 64 955            | 3 188 793                    | 5 187 740  | 1 311                  |
| Lorraine             | 16 811             | 2 033 499                    | 106 286           | 466 154                      | 2 605 939  | 155                    |
| Midi-Pyrénées        | 18 333             | 10 521 845                   | 45 813            | 471 485                      | 11 039 143 | 602                    |
| Nord Pas de Calais   | 22 302             | 0                            | 0                 | 0                            | 0          | 0                      |
| Basse Normandie      | 10 631             | 1 107 288                    | 729 747           | 2 544 223                    | 4 381 258  | 412                    |
| Haute Normandie      | 13 954             | 2 103 106                    | 1 247             | 8 546                        | 2 112 899  | 151                    |
| Pays de la Loire     | 28 975             | 3 885 974                    | 252 710           | 93 985                       | 4 232 669  | 146                    |
| Picardie             | 12 821             | 2 088 854                    | 9 530             | 148 986                      | 2 247 370  | 175                    |
| Poitou Charentes     | 14 512             | 2 032 850                    | 64 335            | 1 231 504                    | 3 328 689  | 229                    |
| PACA                 | 30 270             | 5 492 978                    | 372 945           | 1 307 412                    | 7 173 335  | 237                    |
| Rhône Alpes          | 43 342             | 4 299 438                    | 216 419           | 2 103 264                    | 6 619 121  | 153                    |

Source : comptes financiers des CFA consolidés par les conseils régionaux – remontées CNFPTLV

Tableau 23

## RESSOURCES CONSACREES AU FONCTIONNEMENT EN 2013

|                      | Effectifs pondérés | Taxe apprentissage | Participation des branches | Organismes gestionnaires | Conseils régionaux   | Etat              | Autres collectivités publiques | Ventes Prestations |
|----------------------|--------------------|--------------------|----------------------------|--------------------------|----------------------|-------------------|--------------------------------|--------------------|
| Alsace               | 15 664             | 22 144 144         | 4 466 510                  | 1 833 304                | 38 061 281           | 314 992           | 182 201                        | 2 855 515          |
| Aquitaine            | 18 933             | 36 825 604         | 10 207 361                 | 4 745 928                | 51 990 490           | 692 354           | 488 798                        | 1 943 855          |
| Auvergne             | 8 978              | 14 903 964         | 4 318 118                  | 16 726                   | 23 957 482           | 502 051           | 444 353                        | 1 762 710          |
| Bourgogne            | 10 715             | 18 095 511         | 4 463 281                  | 674 519                  | 27 894 292           | 663 592           | 954 082                        | 2 185 288          |
| Bretagne             | 18 354             | 33 890 261         | 10 056 298                 | 1 457 802                | 41 369 827           | 304 429           | 1 111 070                      | 3 755 338          |
| Centre               | 20 104             | 25 832 714         | 8 769 338                  | 2 200 430                | 61 147 657           | 566 839           | 286 876                        | 3 453 770          |
| Champagne Ardenne    | 8 640              | 15 388 116         | 3 682 389                  | 124 075                  | 29 195 141           | 66 801            | 134 906                        | 1 217 015          |
| Corse                | 2 073              | 3 029 972          | 229 098                    | 186 787                  | 7 238 195            | 27 420            | 77 950                         | 188 467            |
| Franche Comté        | 10 323             | 11 114 067         | 5 395 070                  | 2 401 522                | 27 196 221           | 389 205           | 25 257                         | 1 633 787          |
| Ile de France        | 84 042             | 309 013 483        | 30 321 972                 | 16 131 195               | 206 854 757          | 1 130 410         | 7 942 042                      | 28 715 925         |
| Languedoc Roussillon | 16 232             | 29 021 559         | 5 864 866                  | 6 470 830                | 39 169 460           | 476 736           | 3 438 946                      | 3 907 369          |
| Limousin             | 3 958              | 5 062 878          | 980 217                    | 72 500                   | 12 685 372           | 85 649            | 609 636                        | 1 076 197          |
| Lorraine             | 16 811             | 19 000 104         | 8 799 218                  | 6 916 427                | 37 834 787           | 336 252           | 367 279                        | 2 306 719          |
| Midi-Pyrénées        | 18 333             | 35 561 400         | 1 724 852                  | 1 218 120                | 39 573 930           | 422 578           | 501 796                        | 4 397 668          |
| Nord Pas de Calais   | 22 302             | 40 603 554         | 7 541 234                  | 7 954 134                | 57 695 432           | 919 657           | 3 140 979                      | 4 918 122          |
| Basse Normandie      | 10 631             | 14 604 965         | 5 409 397                  | 1 587 405                | 34 375 352           | 571 423           | 67 325                         | 3 190 884          |
| Haute Normandie      | 13 954             | 21 540 221         | 7 287 290                  | 810 133                  | 38 969 506           | 96 908            | 755 460                        | 2 033 760          |
| Pays de la Loire     | 28 975             | 38 308 254         | 11 263 675                 | 3 828 882                | 95 465 447           | 720 306           | 1 126 209                      | 5 011 105          |
| Picardie             | 12 821             | 13 792 415         | 12 832 629                 | 2 383 477                | 28 989 357           | 761 742           | 234 045                        | 16 352 624         |
| Poitou Charentes     | 14 512             | 19 367 794         | 4 738 516                  | 3 580 444                | 46 974 401           | 273 320           | 266 933                        | 3 559 781          |
| PACA                 | 30 270             | 49 610 823         | 6 504 988                  | 9 137 239                | 66 747 712           | 3 634 167         | 2 363 134                      | 4 357 491          |
| Rhône Alpes          | 43 342             | 79 816 138         | 27 512 586                 | 1 241 784                | 124 247 387          | 513 981           | 602 976                        | 9 356 798          |
| <b>Total</b>         | <b>429 966</b>     | <b>856 527 939</b> | <b>182 368 904</b>         | <b>74 973 663</b>        | <b>1 137 633 486</b> | <b>13 470 811</b> | <b>25 122 252</b>              | <b>108 180 189</b> |

Source : comptes financiers des CFA consolidés par les conseils régionaux – remontées CNFPTLV

Tableau 23

|                      | Familles         | Quote part de subventions | Reprises sur amortissements | Transfert de charges | Produits financiers | Autres ressources | Total                | Ressource par jeune |
|----------------------|------------------|---------------------------|-----------------------------|----------------------|---------------------|-------------------|----------------------|---------------------|
| Alsace               | 0                | 3 868 370                 | 158 167                     | 39 360               | 152 348             | 607 379           | 74 683 572           | 4 768               |
| Aquitaine            | 113 880          | 5 911 286                 | 490 265                     | 796 716              | 101 193             | 4 930 937         | 119 238 667          | 6 298               |
| Auvergne             | 283 353          | 1 040 806                 | 1 230 376                   | 247 255              | 195 879             | 1 317 372         | 50 220 445           | 5 594               |
| Bourgogne            | 0                | 2 585 740                 | 1 362 269                   | 596 442              | 68 884              | 5 872 101         | 65 416 001           | 6 105               |
| Bretagne             | 348 053          | 5 737 600                 | 756 325                     | 1 070 127            | 248 696             | 1 892 342         | 101 998 168          | 5 557               |
| Centre               | 506 978          | 6 699 328                 | 262 353                     | 595 043              | 280 575             | 2 454 601         | 113 056 502          | 5 624               |
| Champagne Ardenne    | 364 828          | 3 880 864                 | 513 393                     | 378 873              | 314 431             | 1 007 312         | 56 268 143           | 6 513               |
| Corse                | 48 873           | 425 404                   | 170 795                     | 131 186              | 0                   | 230 751           | 11 984 898           | 5 781               |
| Franche Comté        | 167 261          | 2 050 998                 | 540 981                     | 368 435              | 124 332             | 623 212           | 52 030 348           | 5 040               |
| Ile de France        | 1 238 598        | 23 127 408                | 4 530 693                   | 3 023 034            | 2 226 607           | 23 622 477        | 657 878 601          | 7 828               |
| Languedoc Roussillon | 0                | 2 943 270                 | 1 761 421                   | 514 644              | 102 152             | 1 035 696         | 94 706 949           | 5 835               |
| Limousin             | 13 778           | 642 075                   | 88 992                      | 28 935               | 10 171              | 1 933 992         | 23 290 392           | 5 884               |
| Lorraine             | 198 042          | 3 750 251                 | 254 932                     | 302 771              | 160 011             | 2 033 499         | 82 260 290           | 4 893               |
| Midi-Pyrénées        | 988 264          | 6 162 564                 | 361 999                     | 997 093              | 331 598             | 10 521 845        | 102 763 707          | 5 605               |
| Nord Pas de Calais   | 0                | 9 009 627                 | 1 313 317                   | 679 429              | 177 672             | 0                 | 133 953 157          | 6 006               |
| Basse Normandie      | 0                | 2 889 890                 | 1 432 247                   | 364 323              | 128 147             | 1 107 288         | 65 728 646           | 6 183               |
| Haute Normandie      | 0                | 5 260 024                 | 536 162                     | 416 637              | 79 261              | 2 103 106         | 79 888 468           | 5 725               |
| Pays de la Loire     | 0                | 9 719 409                 | 613 509                     | 947 349              | 261 071             | 3 885 974         | 171 151 190          | 5 907               |
| Picardie             | 0                | 4 257 569                 | 353 488                     | 411 930              | 118 764             | 2 088 854         | 82 576 894           | 6 441               |
| Poitou Charentes     | 0                | 4 263 698                 | 405 166                     | 207 064              | 28 947              | 2 032 850         | 85 698 914           | 5 905               |
| PACA                 | 0                | 7 263 405                 | 567 523                     | 773 985              | 259 618             | 5 492 978         | 156 713 063          | 5 177               |
| Rhône Alpes          | 356 387          | 12 106 186                | 1 983 057                   | 1 743 790            | 1 818 415           | 4 299 438         | 265 598 923          | 6 128               |
| <b>Total</b>         | <b>4 628 294</b> | <b>123 595 772</b>        | <b>19 687 429</b>           | <b>14 634 421</b>    | <b>7 188 773</b>    | <b>79 094 004</b> | <b>2 647 105 938</b> | <b>6 157</b>        |

Source : comptes financiers des CFA consolidés par les conseils régionaux – remontées CNFPTLV

## CHARGES DE PERSONNELS EN 2013

|                      | Formateurs           | Autres personnels  | Non réparti     | Total                |
|----------------------|----------------------|--------------------|-----------------|----------------------|
| Alsace               | 43 083 974           | 11 896 261         | 0               | 54 980 235           |
| Aquitaine            | 50 447 019           | 26 660 303         | 0               | 77 107 322           |
| Auvergne             | 21 548 227           | 7 661 578          | 0               | 29 209 805           |
| Bourgogne            | 28 673 113           | 14 532 209         | 0               | 43 205 322           |
| Bretagne             | 50 614 665           | 21 288 603         | 0               | 71 903 268           |
| Centre               | 52 531 359           | 26 269 354         | 0               | 78 800 713           |
| Champagne-Ardenne    | 17 882 197           | 12 968 884         | -818 346        | 30 032 735           |
| Corse                | 4 473 816            | 3 768 752          | 0               | 8 242 568            |
| Franche-Comté        | 27 786 293           | 8 624 394          | 0               | 36 410 687           |
| Ile de France        | 247 030 303          | 160 995 225        | 0               | 408 025 527          |
| Languedoc Roussillon | 40 588 805           | 21 671 428         | 0               | 62 260 233           |
| Limousin             | 10 551 712           | 6 257 671          | 0               | 16 809 383           |
| Lorraine             | 39 750 140           | 18 653 748         | 0               | 58 403 888           |
| Midi Pyrénées        | 39 790 748           | 18 500 485         | 0               | 58 291 233           |
| Nord Pas de Calais   | 60 289 310           | 28 239 791         | 0               | 88 529 101           |
| Basse Normandie      | 30 696 806           | 15 758 027         | 0               | 46 454 833           |
| Haute Normandie      | 35 833 204           | 16 632 846         | 0               | 52 466 051           |
| Pays de la Loire     | 78 412 962           | 37 061 195         | 0               | 115 474 157          |
| Picardie             | 49 137 476           | 690 013            | 0               | 49 827 489           |
| Poitou Charentes     | 37 897 653           | 17 778 168         | 0               | 55 675 821           |
| PACA                 | 57 131 996           | 34 177 963         | 0               | 91 309 959           |
| Rhône-Alpes          | 96 954 712           | 71 226 125         | 0               | 168 180 838          |
| <b>TOTAL</b>         | <b>1 121 106 491</b> | <b>581 313 023</b> | <b>-818 346</b> | <b>1 701 601 167</b> |

Source : comptes financiers des CFA consolidés par les conseils régionaux – remontées CNEFOP

**CHARGES DE FONCTIONNEMENT DES CFA THR COMPRIS (EN €) EN 2013**

**CFA REGIONAUX METROPOLITAINS**

|                      | Effectifs pondérés jeunes | Nombre d'heures    | Charges d'exploitation (cptes 60 à 65) | Coût (1) par jeune | Charges hors exploitation (cptes 66 à 68) | Coût (2) par jeune | Total Transport, Hébergement, Restauration | Charges de fonctionnement THR compris | Coût (3) par jeune | Coût / heure apprenti |
|----------------------|---------------------------|--------------------|--|--------------------|---|--------------------|--|---------------------------------------|--------------------|-----------------------|
| Alsace               | 15 664                    | 8 469 288          | 73 808 665                             | 4 712              | 210 460                                   | 13                 | 2 430 261                                  | 76 238 926                            | 4 867              | 9                     |
| Aquitaine            | 18 933                    | 9 967 634          | 116 686 133                            | 6 163              | 1 852 460                                 | 98                 | 11 397 234                                 | 128 083 367                           | 6 765              | 13                    |
| Auvergne             | 8 978                     | 4 512 038          | 47 866 129                             | 5 331              | 484 731                                   | 54                 | 6 256 989                                  | 54 123 118                            | 6 028              | 12                    |
| Bourgogne            | 10 715                    | 5 369 685          | 62 512 750                             | 5 834              | 1 636 905                                 | 153                | 6 359 439                                  | 68 872 189                            | 6 428              | 13                    |
| Bretagne             | 18 354                    | 9 266 096          | 101 813 539                            | 5 547              | 777 163                                   | 42                 | 5 113 552                                  | 106 927 091                           | 5 826              | 12                    |
| Centre               | 20 104                    | 10 477 251         | 112 440 372                            | 5 593              | 674 813                                   | 34                 | 13 543 121                                 | 125 983 493                           | 6 267              | 12                    |
| Champagne-Ardenne    | 8 640                     | 3 974 283          | 55 134 521                             | 6 381              | 502 135                                   | 58                 | 4 505 185                                  | 59 639 706                            | 6 903              | 15                    |
| Corse                | 2 073                     | 149 432            | 11 624 955                             | 5 608              | 177 456                                   | 86                 | 953 659                                    | 12 578 614                            | 6 068              | 84                    |
| Franche-Comté        | 10 323                    | 5 690 198          | 50 578 388                             | 4 900              | 764 900                                   | 74                 | 3 703 211                                  | 54 281 599                            | 5 258              | 10                    |
| Ile de France        | 84 042                    | 48 377 682         | 653 391 166                            | 7 775              | 5 355 251                                 | 64                 | 13 387 641                                 | 666 778 807                           | 7 934              | 14                    |
| Languedoc Roussillon | 16 232                    | nd                 | 93 969 264                             | 5 789              | 763 554                                   | 47                 | 4 767 609                                  | 98 736 873                            | 6 083              | nd                    |
| Limousin             | 3 958                     | 183 894            | 22 625 764                             | 5 716              | 63 252                                    | 16                 | 1 814 177                                  | 24 439 941                            | 6 175              | 133                   |
| Lorraine             | 16 811                    | 9 037 843          | 81 796 570                             | 4 866              | 365 136                                   | 22                 | 9 148 276                                  | 90 944 845                            | 5 410              | 10                    |
| Midi Pyrénées        | 18 333                    | 9 122 759          | 101 745 584                            | 5 550              | 2 811 132                                 | 153                | 6 819 088                                  | 108 564 672                           | 5 922              | 12                    |
| Nord Pas de Calais   | 22 302                    | 969 332            | 132 814 020                            | 5 955              | 698 958                                   | 31                 | 8 516 947                                  | 141 330 967                           | 6 337              | 146                   |
| Basse Normandie      | 10 631                    | 5 411 035          | 62 260 288                             | 5 856              | 492 661                                   | 46                 | 10 548 678                                 | 72 808 966                            | 6 849              | 13                    |
| Haute Normandie      | 13 954                    | 7 494 422          | 79 440 593                             | 5 693              | 377 313                                   | 27                 | 7 727 514                                  | 87 168 108                            | 6 247              | 12                    |
| Pays de la Loire     | 28 975                    | 15 838 103         | 170 473 299                            | 5 883              | 1 483 991                                 | 51                 | 15 121 998                                 | 185 595 297                           | 6 405              | 12                    |
| Picardie             | 12 821                    | 6 950 857          | 82 959 814                             | 6 471              | 988 965                                   | 77                 | 5 885 826                                  | 88 845 640                            | 6 930              | 13                    |
| Poitou Charentes     | 14 512                    | 7 783 648          | 85 364 190                             | 5 882              | 962 431                                   | 66                 | 7 248 685                                  | 92 612 875                            | 6 382              | 12                    |
| PACA                 | 30 270                    | 15 097 038         | 156 107 848                            | 5 157              | 2 132 356                                 | 70                 | 5 733 274                                  | 161 841 122                           | 5 347              | 11                    |
| Rhône-Alpes          | 43 342                    | 20 976 865         | 264 554 365                            | 6 104              | 2 127 622                                 | 49                 | 18 980 038                                 | 283 534 403                           | 6 542              | 14                    |
| <b>TOTAL</b>         | <b>429 966</b>            | <b>205 119 383</b> | <b>2 619 968 217</b>                   | <b>6 093</b>       | <b>25 703 645</b>                         | <b>60</b>          | <b>169 962 402</b>                         | <b>2 789 930 618</b>                  | <b>6 489</b>       | <b>14</b>             |

**RESSOURCES CONSACREES A L'INVESTISSEMENT EN 2013**  
**CFA REGIONAUX METROPOLITAINS**

|                      | Effectifs pondérés | Taxe apprentissage | Participation des branches | Organismes gestionnaires | Conseils régionaux | Etat             | Autres collectivités publiques | Autres ressources | Total              | Ressource par jeune |
|----------------------|--------------------|--------------------|----------------------------|--------------------------|--------------------|------------------|--------------------------------|-------------------|--------------------|---------------------|
| Alsace               | 15 664             | 1 059 007          | 10 931                     | 822 480                  | 785 956            | 0                | 0                              | 46 492            | 2 724 866          | 174                 |
| Aquitaine            | 18 933             | 1 538 444          | 199 754                    | 455 074                  | 6 067 453          | 0                | 2 712 225                      | 31 897            | 11 004 846         | 581                 |
| Auvergne             | 8 978              | 342 863            | 157 541                    | 1 503 440                | 1 705 198          | 0                | 0                              | 74 024            | 3 783 066          | 421                 |
| Bourgogne            | 10 715             | 372 699            | 378 900                    | 0                        | 2 102 784          | 0                | 0                              | 106 000           | 2 960 383          | 276                 |
| Bretagne             | 18 354             | 1 182 331          | 1 164 625                  | 1 431 050                | 4 466 062          | 0                | 774 779                        | 0                 | 9 018 847          | 491                 |
| Centre               | 20 104             | 2 035 723          | 356 330                    | 1 118 702                | 8 149 970          | 2 144 968        | 1 056 098                      | 840 708           | 15 702 499         | 781                 |
| Champagne Ardenne    | 8 640              | 3 393 762          | 199 392                    | 20 386                   | 1 393 277          | 126 554          | 0                              | 3 941 821         | 9 075 192          | 1 050               |
| Corse                | 2 073              | 81 141             | 10 507                     | 40 000                   | 62 837             | 0                | 96 700                         | 190 737           | 481 922            | 232                 |
| Franche Comté        | 10 323             | 979 421            | 198 760                    | 88 190                   | 342 906            | 12 908           | 0                              | 378 465           | 2 000 650          | 194                 |
| Ile de France        | 84 042             | 13 089 870         | 1 102 895                  | 5 317 815                | 22 462 438         | 346 146          | 434 732                        | 0                 | 42 753 897         | 509                 |
| Languedoc Roussillon | 16 232             | 739 091            | 0                          | 0                        | 9 185 767          | 0                | 0                              | 0                 | 9 924 858          | 611                 |
| Limousin             | 3 958              | 151 647            | 809 912                    | 0                        | 543 371            | 1 584            | 0                              | 3 188 793         | 4 695 307          | 1 186               |
| Lorraine             | 16 811             | 5 424 301          | 42 068                     | 220 115                  | 3 612 755          | 316 199          | 0                              | 466 154           | 10 081 593         | 600                 |
| Midi-Pyrénées        | 18 333             | 2 354 144          | 45 772                     | 39 598                   | 1 954 619          | 1 306            | 0                              | 471 485           | 4 866 924          | 265                 |
| Nord Pas de Calais   | 22 302             | 2 170 870          | 0                          | 4 422 199                | 20 987 490         | 2 624            | 762 669                        | 0                 | 28 345 852         | 1 271               |
| Basse Normandie      | 10 631             | 579 839            | 9 180 355                  | 560 320                  | 19 155 854         | 8 402            | 1 333 543                      | 2 544 223         | 33 362 536         | 3 138               |
| Haute Normandie      | 13 954             | 1 263 911          | 515 939                    | 396 964                  | 3 167 069          | 0                | 0                              | 8 546             | 5 352 429          | 384                 |
| Pays de la Loire     | 28 975             | 679 279            | 2 459 691                  | 7 696 490                | 12 914 171         | 1 076 102        | 555 564                        | 93 985            | 25 475 281         | 879                 |
| Picardie             | 12 821             | 842 354            | 79 351                     | 2 743 077                | 3 143 603          | 0                | 1 546 768                      | 148 986           | 8 504 139          | 663                 |
| Poitou Charentes     | 14 512             | 176 515            | 165 494                    | 1 864 478                | 6 965 363          | 42 964           | 43 697                         | 1 231 504         | 10 490 015         | 723                 |
| PACA                 | 30 270             | 1 337 412          | 255 798                    | 634 782                  | 2 211 700          | 0                | 1 371 242                      | 1 307 412         | 7 118 346          | 235                 |
| Rhône Alpes          | 43 342             | 5 110 151          | 1 854 914                  | 5 786 144                | 6 446 491          | 3 048 887        | 3 331 891                      | 2 103 264         | 27 681 743         | 639                 |
| <b>Total</b>         | <b>429 966</b>     | <b>44 904 775</b>  | <b>19 188 929</b>          | <b>35 161 304</b>        | <b>137 827 133</b> | <b>7 128 643</b> | <b>14 019 909</b>              | <b>17 174 496</b> | <b>275 405 190</b> | <b>641</b>          |

Source : comptes financiers des CFA consolidés par les conseils régionaux – remontées CNEFOP

## RESSOURCES CONSACREES AU THR EN 2013

|                      | Effectifs pondérés | Taxe apprentissage | Participation des branches | Organismes gestionnaires | Conseils régionaux | Etat          | Autres collectivités publiques |
|----------------------|--------------------|--------------------|----------------------------|--------------------------|--------------------|---------------|--------------------------------|
| Alsace               | 15 664             | 15 980             | 0                          | 0                        | 1 893 579          | 0             | 0                              |
| Aquitaine            | 18 933             | 0                  | 58 478                     | 202 849                  | 7 158 821          | 0             | 12 575                         |
| Auvergne             | 8 978              | 0                  | 0                          | 0                        | 3 560 623          | 20 032        | 1 537                          |
| Bourgogne            | 10 715             | 0                  | 755                        | 200 812                  | 2 248 170          | 3 678         | 32 918                         |
| Bretagne             | 18 354             | 122 214            | 263 653                    | 368 581                  | 188 615            | 0             | 18 911                         |
| Centre               | 20 104             | 1 221 025          | 2 012                      | 219 326                  | 6 421 314          | 32 110        | 63 599                         |
| Champagne Ardenne    | 8 640              | 536 017            | 8 154                      | 0                        | 2 356 249          | 0             | 138                            |
| Corse                | 2 073              | 7 298              | 0                          | 0                        | 666 350            | 0             | 218 071                        |
| Franche Comté        | 10 323             | 0                  | 0                          | 100 570                  | 866 446            | 33            | 0                              |
| Ile de France        | 84 042             | 0                  | 0                          | 0                        | 106 342            | 0             | 0                              |
| Languedoc Roussillon | 16 232             | 131 724            | 380 048                    | 127 032                  | 1 811 985          | 0             | 0                              |
| Limousin             | 3 958              | 354 798            | 0                          | 0                        | 838 361            | 1 220         | 10 246                         |
| Lorraine             | 16 811             | 0                  | 0                          | 2 007                    | 4 860 656          | 1 987         | 28 256                         |
| Midi-Pyrénées        | 18 333             | 57 791             | 0                          | 248 952                  | 3 490 418          | 0             | 9 984                          |
| Nord Pas de Calais   | 22 302             | 0                  | 0                          | 0                        | 6 760 477          | 0             | 0                              |
| Basse Normandie      | 10 631             | 368 638            | 0                          | 157 039                  | 2 018 526          | 0             | 691                            |
| Haute Normandie      | 13 954             | 0                  | 536 863                    | 0                        | 3 882 700          | 0             | 4 106                          |
| Pays de la Loire     | 28 975             | 0                  | 324 367                    | 49 714                   | 10 021 061         | 11 641        | 35 981                         |
| Picardie             | 12 821             | 238 160            | 2 688                      | 0                        | 3 258 495          | 0             | 18 000                         |
| Poitou Charentes     | 14 512             | 143 483            | 3 396                      | 269 956                  | 1 497 788          | 0             | 48 878                         |
| PACA                 | 30 270             | 0                  | 23 426                     | 159 223                  | 1 962 060          | 3 003         | 0                              |
| Rhône Alpes          | 43 342             | 0                  | 0                          | 747 900                  | 7 484 764          | 0             | 88 890                         |
| <b>Total</b>         | <b>429 966</b>     | <b>3 197 128</b>   | <b>1 603 840</b>           | <b>2 853 961</b>         | <b>73 353 801</b>  | <b>73 705</b> | <b>592 781</b>                 |

Source : comptes financiers des CFA consolidés par les conseils régionaux – remontées CNFPTLV

## RESSOURCES CONSACREES AU THR EN 2013 (suite)

|                         | Ventes<br>Prestations | Familles              | Quote part<br>de<br>subventions | Reprises sur<br>amortissements | Autres<br>ressources | Total                  | Ressource<br>par jeune |
|-------------------------|-----------------------|-----------------------|---------------------------------|--------------------------------|----------------------|------------------------|------------------------|
| Alsace                  | 0                     | 578 269               | 0                               | 0                              | 4 727                | 2 492 554              | 159                    |
| Aquitaine               | 657 092               | 1 993 178             | 454 718                         | 11 413                         | 192 914              | 10 742<br>037          | 567                    |
| Auvergne                | 645 355               | 1 268 175             | 15 973                          | 39 866                         | 1 512                | 5 553 073              | 619                    |
| Bourgogne               | 421 195               | 3 123 915             | 139 330                         | 6 174                          | 56 898               | 6 233 845              | 582                    |
| Bretagne                | 3 296 904             | 289 440               | 30 122                          | 164 693                        | 32 391               | 4 775 524              | 260                    |
| Centre                  | 1 135 801             | 3 854 947             | 260 671                         | 79 737                         | 243 011              | 13 533<br>553          | 673                    |
| Champagne<br>Ardenne    | 453 001               | 719 963               | 10 691                          | 10 277                         | 95 954               | 4 190 444              | 485                    |
| Corse                   | 21 411                | 32 704                | 0                               | 0                              | 0                    | 945 834                | 456                    |
| Franche Comté           | 61 857                | 2 297 973             | 51 996                          | 47 379                         | 83 594               | 3 509 848              | 340                    |
| Ile de France           | 1 428 214             | 7 148 176             | 739 021                         | 11 532                         | 24 754               | 9 458 040              | 113                    |
| Languedoc<br>Roussillon | 0                     | 1 762 506             | 198 650                         | 0                              | 0                    | 4 411 945              | 272                    |
| Limousin                | 176 748               | 398 995               | 0                               | 0                              | 64 955               | 1 845 323              | 466                    |
| Lorraine                | 961 505               | 2 078 194             | 202 707                         | 0                              | 106 286              | 8 241 598              | 490                    |
| Midi-Pyrénées           | 266 453               | 2 059 902             | 180 077                         | 2 103                          | 45 813               | 6 361 493              | 347                    |
| Nord Pas de Calais      | 0                     | 1 756 470             | 0                               | 0                              | 0                    | 8 516 947              | 382                    |
| Basse Normandie         | 1 115 614             | 3 867 213             | 632 931                         | 0                              | 729 747              | 8 890 399              | 836                    |
| Haute Normandie         | 275 333               | 2 328 265             | 206 037                         | 0                              | 1 247                | 7 234 551              | 518                    |
| Pays de la Loire        | 340 419               | 3 538 899             | 58 340                          | 7 995                          | 252 710              | 14 641<br>126          | 505                    |
| Picardie                | 198 420               | 1 621 066             | 99 356                          | 20 326                         | 9 530                | 5 466 041              | 426                    |
| Poitou Charentes        | 2 020 427             | 2 092 128             | 498 547                         | 21 565                         | 64 335               | 6 660 503              | 459                    |
| PACA                    | 1 590 875             | 1 097 985             | 439 199                         | 38 150                         | 372 945              | 5 686 866              | 188                    |
| Rhône Alpes             | 4 331 783             | 4 135 964             | 824 957                         | 200 572                        | 216 419              | 18 031<br>249          | 416                    |
| <b>Total</b>            | <b>19 398 406</b>     | <b>48 044<br/>326</b> | <b>5 043 322</b>                | <b>661 782</b>                 | <b>2 599 742</b>     | <b>157 422<br/>793</b> | <b>366</b>             |

Source : comptes financiers des CFA consolidés par les conseils régionaux – remontées CNFPTLV

# **AIDES AUX JEUNES EN 2013 – CFA REGIONAUX**

|                      | Aides directes aux apprentis |                       |                                |                     |                        |                  |                            |                |                 |                |                      |
|----------------------|------------------------------|-----------------------|--------------------------------|---------------------|------------------------|------------------|----------------------------|----------------|-----------------|----------------|----------------------|
|                      | Premier équipement           | Fournitures scolaires | Transport / Hébergement / Rest | Mobilité européenne | Fonds d'aides sociales | Aide au permis B | Carte nationale d'apprenti | Ordinateurs    | Chèques Culture | Autres aides   | Total aides directes |
| Alsace               | 268 750                      |                       | 5 699                          |                     |                        |                  |                            |                |                 |                | 274 449              |
| Aquitaine            |                              |                       |                                |                     |                        |                  |                            |                |                 |                | 0                    |
| Auvergne             |                              |                       |                                |                     |                        |                  |                            |                |                 | 24 000         | 24 000               |
| Bourgogne            |                              |                       |                                |                     |                        |                  |                            |                |                 |                | 0                    |
| Bretagne             | 815 290                      |                       | 11 566 895                     |                     |                        |                  |                            |                |                 |                | 12 382 185           |
| Centre               | 313 625                      |                       |                                |                     |                        |                  |                            | 77 959         | 297 250         |                | 688 834              |
| Champagne Ardenne    |                              |                       |                                |                     |                        |                  |                            |                | 4 245           |                | 4 245                |
| Corse                |                              |                       |                                |                     |                        |                  |                            |                |                 |                | 0                    |
| Franche Comté        |                              |                       | 998 300                        |                     |                        |                  |                            |                |                 |                | 998 300              |
| Ile de France        |                              |                       |                                |                     |                        |                  |                            |                |                 |                | 0                    |
| Languedoc Roussillon |                              |                       |                                |                     |                        | 205 959          |                            |                |                 |                | 205 959              |
| Limousin             | 182 460                      |                       |                                |                     |                        |                  |                            |                |                 | 9 600          | 192 060              |
| Lorraine             |                              |                       |                                |                     |                        |                  |                            |                |                 |                | 0                    |
| Midi-Pyrénées        | 235 010                      |                       | 1 900 899                      | 45 300              |                        |                  |                            |                |                 |                | 2 181 209            |
| Nord Pas de Calais   | 4 126 117                    |                       |                                |                     |                        |                  |                            |                |                 |                | 4 126 117            |
| Basse Normandie      |                              |                       |                                |                     |                        |                  |                            |                |                 |                | 0                    |
| Haute Normandie      | 316 007                      |                       |                                | 227 780             |                        |                  |                            |                |                 |                | 543 787              |
| Pays de la Loire     |                              |                       |                                |                     |                        |                  |                            | 177 509        | 137 680         |                | 315 189              |
| Picardie             | 563 899                      |                       |                                |                     |                        |                  |                            |                |                 |                | 563 899              |
| Poitou Charentes     |                              |                       | 2 975 413                      | 31 337              |                        | 1 267 256        | 25 884                     |                |                 |                | 4 299 890            |
| PACA                 | 1 443 876                    |                       |                                |                     | 253 485                |                  |                            |                |                 |                | 1 697 361            |
| Rhône Alpes          | 1 783 890                    | 1 078 535             |                                | 362 235             |                        |                  |                            |                |                 | 125 000        | 3 349 660            |
| <b>Total</b>         | <b>10 048 924</b>            | <b>1 078 535</b>      | <b>17 447 206</b>              | <b>666 652</b>      | <b>253 485</b>         | <b>1 473 215</b> | <b>25 884</b>              | <b>255 468</b> | <b>439 175</b>  | <b>158 600</b> | <b>31 847 144</b>    |

Source : comptes financiers des CFA consolidés par les conseils régionaux – remontées CNEFOP

## AIDES AUX JEUNES EN 2013 – CFA REGIONAUX

|                      | Aides via les CFA  |                       |                                |                     |                        |                      |                            |                 |                  |                        | Total des aides aux apprentis |
|----------------------|--------------------|-----------------------|--------------------------------|---------------------|------------------------|----------------------|----------------------------|-----------------|------------------|------------------------|-------------------------------|
|                      | Premier équipement | Fournitures scolaires | Transport / Hébergement / Rest | Mobilité européenne | Fonds d'aides sociales | Aides aux handicapés | Carte nationale d'apprenti | Chèques Culture | Autres aides     | Total aides indirectes |                               |
| Alsace               | 30 081             |                       | 1 893 579                      | 40 000              |                        | 167 508              | 3 574                      |                 |                  | 2 134 742              | 2 409 191                     |
| Aquitaine            |                    |                       | 7 158 821                      |                     | 362 300                |                      |                            |                 |                  | 7 521 121              | 7 521 121                     |
| Auvergne             | 565 286            |                       | 3 560 623                      | 52 613              |                        |                      |                            |                 |                  | 4 178 522              | 4 202 522                     |
| Bourgogne            | 232 232            |                       | 2 248 170                      |                     |                        | 226 065              |                            |                 | 16 122           | 2 722 589              | 2 722 589                     |
| Bretagne             |                    |                       | 188 615                        | 395 026             |                        | 186 445              |                            |                 |                  | 770 086                | 13 152 271                    |
| Centre               |                    |                       | 6 421 314                      | 735 431             |                        |                      |                            |                 |                  | 7 156 745              | 7 845 579                     |
| Champagne Ardenne    |                    |                       | 2 539 733                      | 20 881              | 191 488                |                      | 12 406                     |                 |                  | 2 764 508              | 2 768 753                     |
| Corse                | 73 799             |                       | 666 350                        |                     |                        | 2 500                |                            |                 |                  | 742 649                | 742 649                       |
| Franche Comté        | 416 735            |                       | 866 446                        |                     | 32 519                 |                      |                            |                 |                  | 1 315 700              | 2 314 000                     |
| Ile de France        |                    |                       | 106 342                        |                     |                        |                      |                            |                 |                  | 106 342                | 106 342                       |
| Languedoc Roussillon | 840 926            |                       |                                | 146 400             |                        |                      |                            |                 |                  | 987 326                | 1 193 285                     |
| Limousin             |                    |                       | 1 100 267                      | 7 000               |                        |                      |                            |                 |                  | 1 107 267              | 1 299 327                     |
| Lorraine             | 325 760            |                       | 4 860 656                      | 54 096              |                        | 56 169               | 3 713                      |                 | 120 090          | 5 420 485              | 5 420 485                     |
| Midi-Pyrénées        |                    |                       | 3 490 418                      |                     |                        |                      |                            |                 |                  | 3 490 418              | 5 671 627                     |
| Nord Pas de Calais   |                    |                       | 6 760 477                      | 407 900             | 13 679                 | 23 962               |                            |                 |                  | 7 206 018              | 11 332 135                    |
| Basse Normandie      | 510 193            |                       | 2 018 526                      | 158 408             | 182 188                | 308 551              |                            |                 | 900 070          | 4 077 936              | 4 077 936                     |
| Haute Normandie      |                    |                       | 3 882 700                      |                     |                        |                      |                            |                 |                  | 3 882 700              | 4 426 487                     |
| Pays de la Loire     | 1 991 036          | 293 166               | 10 021 061                     |                     | 245 685                |                      |                            |                 |                  | 12 550 948             | 12 866 137                    |
| Picardie             |                    |                       | 3 258 495                      |                     |                        |                      |                            |                 |                  | 3 258 495              | 3 822 394                     |
| Poitou Charentes     | 967 746            |                       | 1 767 633                      |                     | 182 854                |                      |                            |                 |                  | 2 918 233              | 7 218 123                     |
| PACA                 |                    |                       |                                |                     |                        |                      |                            |                 |                  | 0                      | 1 697 361                     |
| Rhône Alpes          |                    |                       | 7 484 764                      | 132 845             | 262 794                | 201 017              |                            | 53 440          | 142 257          | 8 277 117              | 11 626 777                    |
| <b>Total</b>         | <b>5 953 794</b>   | <b>293 166</b>        | <b>70 294 991</b>              | <b>2 150 599</b>    | <b>1 473 506</b>       | <b>1 172 217</b>     | <b>19 693</b>              | <b>53 440</b>   | <b>1 178 540</b> | <b>82 589 946</b>      | <b>114 437 091</b>            |

Source : comptes financiers des CFA consolidés par les conseils régionaux – remontées CNEFOP

**CNEFOP**

Adresse postale : 14, Avenue Duquesne 75350 PARIS SP 07

Tél : 01 44 38 33 85

Document téléchargeable sur : [www.cnefop.gouv.fr](http://www.cnefop.gouv.fr)